

Nadace orientačního běhu

*Výroční zpráva
2016*

Obsah:

ÚVODNÍ SLOVO	3
VZNIK A HISTORIE NADACE	3
CO JE ORIENTAČNÍ BĚH	4
POSLÁNÍ NADACE	6
CÍLE NADACE	6
ZPRÁVA O ČINNOSTI, UDĚLENÉ NADAČNÍ PŘÍSPĚVKY	6
DALŠÍ SMĚŘOVÁNÍ NADACE	7
ŘÍZENÍ NADACE	7
MAJETEK NADACE	8
PODĚKOVÁNÍ.....	8
FINANČNÍ ZPRÁVA.....	9
PŘEHLED PŘÍSPĚVKŮ Z NADAČNÍHO INVESTIČNÍHO FONDU	11
ZPŮSOB ULOŽENÍ PROSTŘEDKŮ DO NADAČNÍHO JMĚNÍ V ROCE 2016.....	11
VÝŠE VÝNOSŮ VYTVOŘENÝCH V ROCE 2014 Z NADAČNÍHO JMĚNÍ.....	11
SPECIFIKACE VÝDAJŮ POUŽITÝCH NA SPRÁVU NADACE	11
PŘÍLOHY	11

Úvodní slovo

Vážení příznivci a přátelé nadace,

již tradičně se při psaní výroční zprávy ohlížíme za uplynulým rokem a máme radost, že nadace pracuje stabilně bez nečekaných výkyvů.

Nadace pracuje dvacátým druhým rokem od registrace dne 14. 11. 1994 u Magistrátu města Brna pod č. j. 94/94/NA.

V roce 2016 Nadace orientačního běhu nepřestávala ve své nadační činnosti zaměřené na podporu a rozvoj orientačního běhu.

Jak je pravidlem, dočtete se na dalších stránkách, jak jsme s penězi nakládali. Když porovnáte čísla v účetních tabulkách třeba s předchozím rokem, uvidíte, že se nám opět dařilo.

Nadace orientačního běhu pokračovala v minulém roce ve své dosavadním snažení o rozvoj orientačního běhu především v oblasti práce s dětmi a mládeží. Uplynulý rok navázal na výsledky naší dlouhodobé práce, kterou si nadace již v počátcích vytýčila.

Hospodaření nadace bylo v roce 2016 stabilní díky podstatné změně struktury nadačního jmění v roce 2010, kdy bylo nadační jmění převedeno pod J&T Banku. Tím došlo ke stabilizaci výnosu z nadačního jmění, pravidelnosti vyplácení výnosů. Tato situace má významný vliv na stálost plánování zdrojů pro financování rozvoje aktivit a programů nadací. Významné poděkování patří J&T Bance.

Velké poděkování opětně patří dobrovolné práci všech členů nadace, díky níž se daří eliminovat potřebu profesionálních pracovníků. Tento trend je dlouhodobě nadací dodržován a tím se daří náklady na provoz nadace stále udržovat na nízké úrovni.

Děkujeme všem, kteří nás v našem snažení provázejí. Děkujeme příjemcům našich grantů, dárcům, partnerům, kolegům v nadaci, kolegům ve správní a dozorčí radě a dalším nezištným jednotlivcům, kteří nám umožňují myšlenky nadace dále rozvíjet. Uvědomujeme si, že podpora orientačního běhu je úkol dlouhodobý, a proto apelujeme na naše příznivce, aby s námi v tomto úkolu setrvali. Zároveň vyzýváme všechny, kterým není tato aktivita cizí, aby se k našemu úsilí připojili.

Ing. Evžen Cigoš
předseda správní rady nadace

Vznik a historie nadace

Nadace orientačního běhu vznikla v roce 1994. Důvodem založení byl celkově neutěšený stav v tomto sportovním odvětví, které tehdy procházelo transformací vyvolanou společenskými proměnami po sametové revoluci v listopadu 1989 v tehdejší Československu. Ve sportu se tehdy obecně omezovaly zavedené způsoby fungování a podpory sportu. Stav na začátku 90. let se v některých částech ČR z pohledu orientačního běhu dal charakterizovat slovy: Může vůbec orientační běh v nově nastolených společenských podmínkách nějak přežít a znovu aktivovat práci desítek dobrovolných trenérů mládeže, dobrovolných funkcionářů zabezpečujících chod sportovních oddílů, rozhodčích zajišťujících pořádání sportovních soutěží a dále podporovat ochranu lesa coby základní prostředí, kde se tento sport odehrává? Na první pohled to byl úkol nesnadný, který si nadace tímto vytýčila a začala na něm postupně pracovat.

Co je orientační běh

Orientační běh je sportovní činnost, běžecký závod na čas, při němž závodník v lese hledá - probíhá kontroly podle mapy a za pomoci busoly. Trať závodu je nakreslená na mapě a orientační běžec probíhá trať závodu podle předem natištěného pořadí kontrol v mapě. Závodník mapu s trati nezná předem a obdrží ji teprve až v okamžiku, kdy vyběhává ze startu závodu do lesa. O trase běhu mezi jednotlivými kontrolami si rozhoduje každý závodník individuálně podle mapy s trati. Záleží na každém jednotlivém běžci, jak se umí rychle rozhodnout a vybírat podle mapy nejvýhodnější postup v lese a potom vybraný postup realizovat za běhu lesem až po nalezení kontroly v lese. Po označení průchodu kontrolou závodník pokračuje stejným způsobem na další kontrolu a tak postupně vyhledává další kontroly v lese až do cíle závodu.

Každý účastník závodu si volí jemu odpovídající věkovou a výkonnostní kategorii. Závodník v lese běží sám, a proto jednotliví závodníci stejné kategorie startují v časových odstupech mezi sebou, tj. každý má jiný startovní čas. O pořadí v závodě rozhoduje výhradně dosažený čas na trati a proběhnutí tratě závodu v určeném pořadí všech kontrol na mapě, kterou obdržel na startu závodu.

Orientační běh je sportem pro všechny. Je možné ho pěstovat od mládí do pozdního stáří. Originalitou orientačního běhu je propojení pohybu v přírodě s myšlením, orientováním se podle mapy v přírodním prostředí, což bývá les, hory, park apod. Základ sportu se odvíjí od běhu, ale lze ho provozovat i pomoci jízdy na horských kolech či běhu na lyžích. Rovněž vnitřní členění orientačního běhu je velmi bohaté. Rozlišují se závody denní a noční, individuální, štafetové, družstev, klasické, na dlouhé trati, na krátké trati, závody horské a parkové.

Orientačního běhu je prostředek vhodné náplně volného času, zapojení se do neformálního zájmového kolektivu, získání subjektivního pocitu zdatnosti, zlepšení psychického stavu a za prostředek správné životosprávy. Pěstování orientačního běhu patří k moderním prostředkům vyrovnání se člověka s negativními vlivy civilizace.

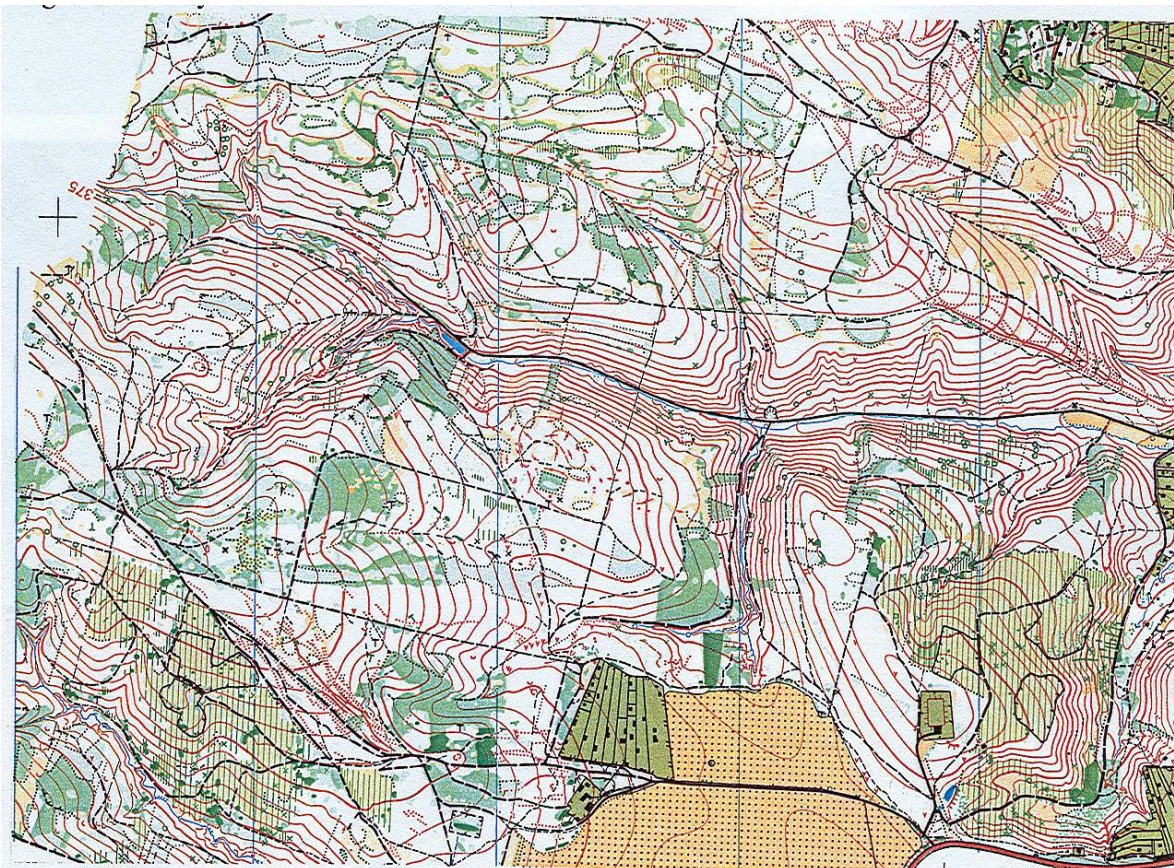

Ukázka mapy pro orientační běh. Mapa pro orientační běh znamená provést mapovací práce v terénu, následně vytvoření digitální podoby mapy na počítači a na konec vytisknutí mapy, kterou závodník používá při závodě.



Na startu štafety



Kontrola během závodu



Odběh z kontroly



Na stupních vítězů

- 6 -

Poslání nadace

Posláním nadace je podpora rozvoje celého širokého hnutí orientačního běhu v ČR s důrazem na práci s mládeží, rozvoj členské základny, pomoc ve stagnujících oblastech republiky, podpora při zakládání nových sportovních oddílů orientačního běhu a neposlední v řadě i jednotlivých sportovců.

Pro fungování celého hnutí orientačního běhu je důležité, jak pracují a rozvíjejí svoji činnost jednotlivé sportovní oddíly. Duší každého oddílu jsou dobrovolníci, kteří svoji dobrovolnou práci pro zdar svého klubu zabezpečují vlastní chod oddílu. Jedná se o dobrovolníky, jako jsou:

- trenéři mládeže
- činovníci zajišťující organizaci oddílu, předseda, tajemník-sekretář, hospodář apod.
- rozhodčí zajišťující pořádání závodů, ředitel závodu, hlavní rozhodčí, stavitelé tratí apod.
- mapaři zpracovávající mapy pro orientační běh, základní pomůcky provozování tohoto sportu.

Orientační běh ve všech svých podobách poskytuje možnost všestranného harmonického rozvoje člověka, pomáhající formovat morálněvolní vlastnosti každého člověka od raného mládí. Vede k zdravé soutěživosti mezi sebou a učí schopnosti se připravit a koncentrovat na podání vrcholného výkonu v potřebném okamžiku.

Člověk formovaný tímto sportem patří mezi lidi se zdravým životním stylem. Je fyzicky a psychicky zdatný, aktivní, úspěšně se prosazující v práci a ve společnosti.

Cíle nadace

- prosazovat v oddílech orientačního běhu práci s mládeží, zvyšovat členskou základnu
- podporovat dobrovolnou práci činovníků zajišťující chod svých klubů a sportovních soutěží
- podporovat vydávání map pro orientační běh
- podporovat zakládání nových oddílů orientačního běhu.

Zpráva o činnosti, udělené nadační příspěvky

Práce nadace probíhala formou kontaktu správní rady, dozorčí rady a jejich spolupracovníků s hnutím orientačního běhu, kdy vyhodnocovala stav a potřeby jednáním s činovníky jednotlivých oddílů, oblastí, případně svazu OB a v neposlední řadě s jednotlivými účastníky sportovních soutěží. Vedle tohoto se zástupci nadace spolupodíleli na samosprávné činnosti orgánů svých oddílů, případně jako účastníci valných hromad oblastí nebo samotného svazu. Činnost nadace podporovala následující oblasti:

A. Program práce s mládeží – sportovní centra mládeže

je nejstarším programem zaměřeným na podporu provozování sportovních center mládeže v orientačním běhu, které soustředí a poskytují talentovaným jedincům ve věku 15 – 18 let tréninkovou péči pro jejich další výkonnostní růst v navržené spádové oblasti působnosti centra. Program běží čtrnáctým rokem. Přináší úspěšnou péči pro talentované závodníky v jednotlivých střediscích po celém Česku.

Sportovní centra mládeže 2016, přidělené nadační příspěvky v roce 2016:

1. Příspěvek sportovnímu centru mládeže Jihomoravské oblasti	25 000 Kč Pozn.
2. Příspěvek sportovnímu centru mládeže pro region Pardubice	69 000 Kč
3. Příspěvek sportovnímu centru mládeže Moravskoslezského kraje	37 000 Kč
4. Příspěvek sportovnímu centru mládeže SCM Šumperk	19 000 Kč
5. Příspěvek sportovnímu centru mládeže Libereckého kraje	57 000 Kč
6. Příspěvek sportovnímu centru mládeže Tesly Brno	30 000 Kč
7. Příspěvek sportovnímu centru mládeže Západočeské SCM	19 000 Kč
8. Příspěvek sportovnímu centru mládeže Valašsko	52 000 Kč
9. Příspěvek sportovnímu centru mládeže Hanácké oblasti	45 000 Kč
10. Příspěvek sportovnímu centru mládeže Praha	71 000 Kč
11. Příspěvek sportovnímu centru mládeže Královéhradecko	47 000 Kč
12. Příspěvek sportovnímu centru mládeže Podkrkonošské oblasti	20 000 Kč

Celkem

491 000 Kč

Pozn. 3.900 Kč bylo vyplaceno v roce 2017

B. Program práce s dětmi – sportovní centra dětí

je zaměřený na podporu provozování sportovních center dětí v orientačním běhu, které soustředí a poskytnou talentovaným jedincům ve věku 11 – 14 let tréninkovou péči pro jejich další výkonnostní růst v navržené spádové oblasti působnosti centra. Program běží pátým rokem. Přináší péči talentovaným dětem v jednotlivých střediscích po celém Česku.

Sportovní centra dětí 2016, nadačním příspěvkem v roce 2016

1. Příspěvek sportovnímu centru dětí Sportovní o.p.s. Říčany	18 000 Kč
2. Příspěvek sportovnímu centru dětí oblasti Vysočina	50 000 Kč
3. Příspěvek sportovnímu centru dětí Dobříš	17 000 Kč
4. Příspěvek sportovnímu centru dětí Podkrkonošské oblasti	35 000 Kč
5. Příspěvek sportovnímu centru dětí Královéhradecka	43 000 Kč
6. Příspěvek sportovnímu centru dětí pro region Pardubice	44 000 Kč
7. Příspěvek sportovnímu centru dětí KOB Brno	9 000 Kč
8. Příspěvek sportovnímu centru dětí TJ Tesla Brno	18 000 Kč
9. Příspěvek sportovnímu centru dětí Valašsko	42 000 Kč
10. Příspěvek sportovnímu centru dětí SK Žabovřesky	14 000 Kč Pozn.
11. Příspěvek sportovnímu centru dětí KVS Šumperk	14 000 Kč
12. Příspěvek sportovnímu centru dětí Hanácké oblasti	48 000 Kč
13. Příspěvek sportovnímu centru dětí Kamenice	34 000 Kč
14. Příspěvek sportovnímu centru dětí Moravskoslezského kraje OB	24 000 Kč
15. Příspěvek sportovnímu centru dětí Libereckého kraje	45 000 Kč
16. Příspěvek sportovnímu centru dětí Západočeské oblasti,	45 000 Kč
Celkem	500 000 Kč

Pozn. 1.400 Kč bylo vyplaceno v roce 2017

Další směřování nadace

Nadace bude nadále pokračovat v podpoře práce s mládeží a dětmi - systému posilování činnosti sportovních center mládeže, sportovních center dětí v celé ČR.

Řízení nadace

Orgány nadace byly správní rada a dozorčí rada.

Správní rada byla tříčlenná a pracovala ve složení:

Evžen Cigoš předseda správní rady

Pavel Pekárek první místopředseda správní rady

Pavel Komárek druhý místopředseda správní rady

Dozorčí rada byla tříčlenná a pracovala ve složení:

Petr Přikryl předseda dozorčí rady

Lenka Komárková člen dozorčí rady

Petra Chroustová člen dozorčí rady

Dobrovolnými pracovníky nadace byli:

Jan Skříčka organizační pracovník

Zdeněk Mazal webmaster

Administrativní činnost vykonávala Kateřina Vodrážková na základě uzavřené příslušné písemné smlouvy.

Všichni členové orgánů nadace a spolupracovníci nadace pracovali dobrovolně a bez nároku na mzdu.

Správní rada za pomoci organizačních pracovníků nadace spravovala majetek nadace, zajišťovala řízení činnosti a rozhodovala o všech náležitostech.

Majetek nadace

Nadační jmění nadace zapsané k 31. 12. 2016 v nadačním rejstříku vedeném Krajským soudem v Brně oddíl N, vložka 194 činilo 25 700 000 Kč.

Nadace vlastní finanční majetek v celkové výši 33.478.962,53 Kč. Nadace nevlastní žádný hmotný ani nehmotný investiční majetek.

Majetek je uložen nebo investován u finančních institucí GE Money Bank, J&T Banka, FIO banka, Equa Bank, Cyrrus, WMS a BCCB Dubai.

Stav finančních prostředků k 31. 12. 2016

1. Běžný účet u GE Money Bank 295.731,29 Kč.
2. Běžný účet u J&T Banka 6,11 Kč.
3. Podřízený účet (vklad) u J&T Banka 25.700.000,- Kč.
4. Běžný účet u FIO konto 459,23 Kč.
5. Běžný účet u Equa 171,31 Kč.
6. Běžný účet u SBERBANK 16.409,82 Kč.
7. Stav vypořádaných finanč. prostředků Cyrrus -11.059,54 Kč
8. Pokladna – stav k 31. 12. 2016 činil 0,- Kč.

Ostatní finanční investice k 31.12.2016:

9. BCCB Dubai 919 711,68 Kč.
10. Cyrrus 4.329.480 Kč
11. WMS – 2.228.052,63 Kč

Majetek je používán v souladu se statutem nadace pro poskytování nadačních příspěvků a k úhradě nákladů souvisejících se správou nadace.

Poděkování

Nadace orientačního běhu tímto upřímně děkuje všem svým dárcům a spolupracovníkům za projevenou podporu, přízeň a věnovaný čas.

Dárci:

Fond národního majetku ČR

J&T Banka

Nadace vyslovuje poděkování všem svým členům za podporu, poskytnuté znalosti a přízeň.

Finanční zpráva

Rozvaha

ke dni 31.12.2016

ke dni 31.12.2015

Aktiva

(v tis.Kč)

(v tis.Kč)

Dlouhodobý majetek

Dlouhodobý finanční majetek

32.257

6.629

Pořizovaný dlouhodobý fin. majetek

0

0

Dlouhodobý majetek celkem

32.257

6.629

Krátkodobý majetek

Bankovní účty

313

26.327

Poskytnuté provoz. zálohy

20

20

Jiné aktiva

Náklady příštích období

20

31

Příjmy příštích období

454

453

Krátkodobý majetek celkem

807

26 831

Aktiva celkem

33.064

33.460

Rozvaha

ke dni 31.12.2016

ke dni 31.12.2015

Pasiva

(v tis. Kč)

(v tis. Kč)

Vlastní zdroje

Vlastní jmění

25.700

25.700

Fondy organizace

6.037

-2.339

Nerozdělený zisk

0

7.747

Hospodářský výsledek

2.084

1.616

Oceňovací rozdíly z přecenění majetku

-836

724

Vlastní zdroje celkem

32.985

33.448

Cizí zdroje

Krátkodobé závazky

Dodavatelé

0

0

Daň z příjmu

48

0

Krátkodobé úvěry

11

0

Dohadné účty pasivní

20

12

Jiná pasiva

Výdaje příštích období

0

0

Výnosy příštích období

0

0

Cizí zdroje celkem

79

12

Pasiva celkem

33.064

33.460

Závazky Nadace

Daň z příjmu právnických osob Kč 47.500,-

Krátkodobé úvěry – bankovní účet Cyrrus č.116215685304 Kč -11.059,54

Dohadné účty pasivní – Kč 20.400,- (poplatek za správu účtu CP za 12/2016, zprac.účetnictví 12/2016)

Výsledovka

ke dni 31.12.2016

ke dni 31.12.2015

Výnosy

(v tis.Kč)

(v tis.Kč)

Přijaté dary do nadace	0	220
Výnosy z dl.finančního majetku	60	155
Tržby z prodeje služeb	0	0
Úroky	1.872	1.804
Tržby z prodeje cenných papírů	4.434	0
Kurzové zisky	117	38
Výnosy celkem	6.483	2.217

Náklady

Spotřebované nákupy a nak. služby	224	533
Mzdové náklady	0	6
Kurzové ztráty	152	37
Jiné ostatní náklady	154	0
Daně a poplatky	0	25
Prodané cenné papíry	3.822	0
Daň z příjmu	47	0
Náklady celkem	4.399	601

Hospodaření nadace skončilo ziskem 2.131tis. Kč.

Náklady na správu nadace byly 577tis. Kč.

Náklady na správu nadace v roce 2016 činily 32% z celkové výše výnosů nadačního jmění roku 2016 a překročily doporučenou hranici 20% uplatňovanou nadací. Vlastní spotřeba – náklady na správu nadace se v roce 2016 neměnila vůči roku 2015. Navýšení nákladů bylo způsobeno poplatky za správu účtu u společnosti Cyrrus, ke které nadace přesunula část svých volných prostředků 09/2014. Bohužel takovéto náklady se připočítávají do nákladů na správu nadace, proti jiným bankovním institucím, které tyto náklady uvnitř instituce přímo odečítají ze zisku a tím nenavyšují položku nákladů na správu nadace.

Přehled příspěvků z Nadačního investičního fondu

Výše příspěvků z Nadačního investičního fondu přidělené v I.etapě a II.etapě přidělené Fondem národního majetku Nadaci orientačního běhu

Období přidělení prostředků z NIF	Přidělené prostředky [Kč]	Termín uzavření smlouvy/dodatku	Datum připsání na účet nadace	Prostředky převedené do nadačního jmění [Kč]
Prostředky z NIF – I.etapa	0	-	-	
Prostředky z NIF – II.etapa	10 908 000	Smlouva z 11.03.2002	21.03.2002	10 908 000
	3.660 000	Dodatek č.3 z 04.03.2003	19.03.2003	3.660 000
	2 761 000	Dodatek č.4 z 01.12.2003	17.12.2003	2 761 000
	6 422 000	Dodatek č.5 z 08.11.2004	02.12.2004	6 422 000
	1 407 000	Dodatek č.7 z 14.09.2006	20.09.2006	1 407 000
Celkem	25 158 000			25 158 000

Způsob uložení prostředků do nadačního jmění v roce 2016

J&T podřízený vklad ve výši 25 700 000 Kč k 31. 12. 2016

Výše výnosů vytvořených v roce 2016 z nadačního jmění

Druh uložení nadačního jmění z prostředků z NIF	Vytvořený výnos za rok 2016 [Kč]
J&T podřízený vklad	1.804.000
Celkem	1.804.000

Specifikace výdajů použitých na správu nadace

Náklady správy nadace	[v tis. Kč]
ostatní služby a spotřeba materiálu (samostatně provedený audit hospodaření s výnosy z příspěvku NIF, audit účetní závěrky, nájemné, administrativní služby, kopírování, pošta, bank)	224
mzdové náklady (dohody o provedení práce)	0
jiné ostatní náklady (daně a poplatky, ostatní provozní náklady, popl.za správu cenných papírů)	154
Celkem	378

Přílohy:

Zpráva nezávislého auditora auditorské společnosti za účetní období 1. 1. 2016 – 31. 12. 2016, jehož součástí jsou následující přílohy:

- Výkaz zisku a ztrát k datu 31. 12. 2016
- Výkaz Rozvaha k datu 31. 12. 2016
- Příloha k účetní závěrce za účetní období 1. 1. 2016 – 31. 12. 2016



Zpráva nezávislého auditora

určená správní radě nadace (statutárním orgánu) a zakladateli
účetní jednotky

Nadace orientačního běhu

o ověření řádné účetní závěrky a výroční zprávy
k rozvahovému dni 31.12.2016
za ověřované období od 1.1.2016 do 31.12.2016

OBSAH ZPRÁVY

1. Vykonavatel auditu
2. Předmět a účel ověření
3. Příjemce zprávy
4. Právní rámec činnosti auditora
5. Auditorská zpráva

PŘÍLOHY

Výroční zpráva
Rozvaha
Výkaz zisku a ztráty
Příloha k účetní závěrce

1. Vykonavatel auditu

Ověření účetní závěrky a výroční zprávy provedla auditorská společnost SM-DATA audit s.r.o. se sídlem Hybernská 24 v Praze, zapsaná v seznamu vedeném Komorou auditorů České republiky s evidenčním číslem KAČR 487 a zapsaná v obchodním rejstříku, vedeném Městským soudem v Praze, oddíl C, vložka 117731, IČ: 27595480.

Ověření provedl tým pracovníků ve složení:
odpovědný auditor: Ing. Karel Smetana

2. Předmět a účel ověření

2.1 Účetní jednotka

Předmět ověření:	Řádná účetní závěrka a výroční zpráva
za účetní období:	1.1.2016 – 31.12.2016
provedena ke dni:	31.12.2016
společnosti:	Nadace orientačního běhu
právní forma:	nadace
sídlo společnosti:	Těšínská 1217/4, 612 00 Brno
IČ:	62156853
zapsaná:	Krajským soudem v Brně, oddíl N, vložka 194

2.2 Účel nadace:

- a) podpora a rozvoj orientačního běhu a dalších sportů napomáhajících zvyšování fyzické kondice, regenerace organismu nebo jsou jinak zdraví prospěšné
- b) ochrana a tvorba životního prostředí se zaměřením na přírodní prostory, které jsou uvedenými sporty využívány



SM-DATA audit, s.r.o.
Hyberská 1009/24
110 00 Praha 1

2.3 Den vzniku společnosti

14.11.1994

2.4 Statutární orgán - správní rada

Ing. EVŽEN CIGOŠ,
Ing. PAVEL PEKÁREK,
Ing. PAVEL KOMÁREK,

2.5 Nadační kapitál

25.700.000 Kč

3. Příjemce zprávy

Statutární orgán (správní rada) a zakladatelé nadace.

4. Právní rámec činnosti auditora

- zákon č. 563/1991 Sb., o účetnictví, vyhláška č. 504/2002 Sb. a České účetní standardy pro účetní jednotky, u kterých hlavním předmětem činnosti není podnikání
- zákon o auditorech a Komoře auditorů ČR, Mezinárodní auditorské standardy a související aplikační doložky Komory auditorů ČR.

Zpráva nezávislého auditora

určená správní radě

Výrok auditora

Provedli jsme audit přiložené účetní závěrky **Nadace orientačního běhu**, IČ: 62156853, sídlem Těšínská 1217/4, 612 00 Brno (dále jen "Společnost"), sestavené na základě českých účetních předpisů, která se skládá z rozvahy k 31.12.2016, výkazu zisku a ztráty, za rok končící 31.12.2016, a přílohy této účetní závěrky, která obsahuje popis použitých podstatných účetních metod a další vysvětlující informace.

Podle našeho názoru účetní závěrka podává věrný a poctivý obraz aktiv a pasiv Společnosti k 31.12.2016 a nákladů a výnosů a výsledku jejího hospodaření za účetní období od 1.1.2016 do 31.12.2016 v souladu s českými účetními předpisy.

Základ pro výrok

Audit jsme provedli v souladu se zákonem o auditorech a standardy Komory auditorů České republiky (KAČR) pro audit, kterými jsou mezinárodní standardy pro audit (ISA) případně doplněné a upravené souvisejícími aplikačními doložkami. Naše odpovědnost stanovená těmito předpisy je podrobněji popsána v oddílu Odpovědnost auditora za audit účetní závěrky. V souladu se zákonem o auditorech a Etickým kodexem přijatým Komorou auditorů České republiky jsme na Společnosti nezávislí a splnili jsme i další etické povinnosti vyplývající z uvedených předpisů. Domníváme se, že důkazní informace, které jsme shromáždili, poskytují dostatečný a vhodný základ pro vyjádření našeho výroku.

Ostatní informace uvedené ve výroční zprávě

Ostatními informacemi jsou v souladu s § 2 písm. b) zákona o auditorech informace uvedené ve výroční zprávě mimo účetní závěrku a naši zprávu auditora. Za ostatní informace odpovídá správní rada Společnosti.

Naš výrok k účetní závěrce se k ostatním informacím nevztahuje. Přesto je však součástí našich povinností souvisejících s ověřením účetní závěrky seznámení se s ostatními informacemi a posouzení, zda ostatní informace nejsou ve významném (materiálním) nesouladu s účetní závěrkou či s našimi znalostmi o účetní jednotce získanými během ověřování účetní závěrky nebo zda se jinak tyto informace nejvíce významně (materiálně) nesprávně. Také posuzujeme, zda ostatní informace byly ve všech významných (materiálních) ohledech vypracovány v souladu s příslušnými právními předpisy. Tímto posouzením se rozumí, zda ostatní informace splňují požadavky právních předpisů na formální náležitosti a postup vypracování ostatních informací v kontextu významnosti (materiality), tj. zda případné nedodržení uvedených požadavků by bylo způsobitelné ovlivnit úsudek činěný na základě ostatních informací.

Na základě provedených postupů, do míry, již dokážeme posoudit, uvádíme, že

- ostatní informace, které popisují skutečnosti, jež jsou též předmětem zobrazení v účetní závěrce, jsou ve všech významných (materiálních) ohledech v souladu s účetní závěrkou a
- ostatní informace byly vypracovány v souladu s právními předpisy.

Dále jsme povinni uvést, zda na základě poznatků a povědomí o Společnosti, k nimž jsme dospěli při provádění auditu, ostatní informace neobsahují významné (materiální) věcné nesprávnosti. V rámci uvedených postupů jsme v obdržení ostatních informací žádné významné (materiální) věcné nesprávnosti nezjistili.

Odpovědnost správní rady a dozorčí rady Společnosti za účetní závěrku

Správní rada Společnosti odpovídá za sestavení účetní závěrky podávající věrný a poctivý obraz v souladu s českými účetními předpisy a za takový vnitřní kontrolní systém, který považuje za nezbytný pro sestavení účetní závěrky tak, aby neobsahovala významné (materiální) nesprávnosti způsobené podvodem nebo chybou.

Při sestavování účetní závěrky je správní rada Společnosti povinna posoudit, zda je Společnost schopna nepřetržitě trvat, a pokud je to relevantní, popsat v příloze účetní závěrky záležitosti týkající se jejího nepřetržitého trvání a použití předpokladu nepřetržitého trvání při sestavení účetní závěrky, s výjimkou případů, kdy správní rada plánuje zrušení Společnosti nebo ukončení její činnosti, resp. kdy nemá jinou reálnou možnost, než tak učinit.

Za dohled nad procesem účetního výkaznictví ve Společnosti odpovídá dozorčí rada.

Odpovědnost auditora za audit účetní závěrky

Naším cílem je získat přiměřenou jistotu, že účetní závěrka jako celek neobsahuje významnou (materiální) nesprávnost způsobenou podvodem nebo chybou a vydat zprávu auditora obsahující náš výrok. Přiměřená míra jistoty je velká míra jistoty, nicméně není zárukou, že audit provedený v souladu s výše uvedenými předpisy ve všech případech v účetní závěrce odhalí případnou existující významnou (materiální) nesprávnost. Nesprávnosti mohou vzniknout v důsledku podvodů nebo chyb a považují se za významné (materiální), pokud lze reálně předpokládat, že by jednotlivě nebo v souhrnu mohly ovlivnit ekonomická rozhodnutí, která uživatelé účetní závěrky na jejím základě přijmou.

Při provádění auditu v souladu s výše uvedenými předpisy je naší povinností uplatňovat během celého auditu odborný úsudek a zachovávat profesní skepticismus. Dále je naší povinností:

- Identifikovat a vyhodnotit rizika významné (materiální) nesprávnosti účetní závěrky způsobené podvodem nebo chybou, navrhnout a provést auditorské postupy reagující na tato rizika a získat dostatečné a vhodné důkazní informace, abychom na jejich základě mohli vyjádřit výrok. Riziko, že neodhalíme významnou (materiální) nesprávnost, k níž došlo v důsledku podvodu, je větší než riziko neodhalení významné (materiální) nesprávnosti způsobené chybou, protože součástí podvodu mohou být tajné dohody, falšování, úmyslná opomenutí, nepravdivá prohlášení nebo obcházení vnitřních kontrol správní radou.
- Seznámit se s vnitřním kontrolním systémem Společnosti relevantním pro audit v takovém rozsahu, abychom mohli navrhnout auditorské postupy vhodné s ohledem na dané okolnosti, nikoli abychom mohli vyjádřit názor na účinnost vnitřního kontrolního systému.
- Posoudit vhodnost použitých účetních pravidel, přiměřenost provedených účetních odhadů a informace, které v této souvislosti správní rada Společnosti uvedla v příloze účetní závěrky.
- Posoudit vhodnost použití předpokladu nepřetržitého trvání při sestavení účetní závěrky správní radou a to, zda s ohledem na shromážděné důkazní informace existuje významná (materiální) nejistota vyplývající z událostí nebo podmínek, které mohou významně zpochybnit schopnost Společnosti trvat nepřetržitě. Jestliže dojdeme k závěru, že taková významná (materiální) nejistota existuje, je naší povinností upozornit v naší zprávě na informace uvedené v této souvislosti v příloze účetní závěrky, a pokud tyto informace nejsou dostatečné, vyjádřit modifikovaný výrok. Naše závěry týkající se schopnosti Společnosti trvat nepřetržitě vycházejí z důkazních informací, které jsme získali do data naší zprávy. Nicméně budoucí události nebo podmínky mohou vést k tomu, že Společnost ztratí schopnost trvat nepřetržitě.
- Vyhodnotit celkovou prezentaci, členění a obsah účetní závěrky, včetně přílohy, a dále to, zda účetní závěrka zobrazuje podkladové transakce a události způsobem, který vede k věrnému zobrazení.

Naší povinností je informovat správní radu a dozorčí radu mimo jiné o plánovaném rozsahu a načasování auditu a o významných zjištěních, která jsme v jeho průběhu učinili, včetně zjištěných významných nedostatků ve vnitřním kontrolním systému.

V Praze dne 15. května 2017



SM-DATA audit, s.r.o.
Hyberská 1009/24, Praha 1,
evidenční číslo společnosti KAČR č. 487
Ing. Karel Smetana
auditor odpovědný za vypracování
zprávy jménem společnosti,
evidenční číslo KAČR č. 1741

VÝKAZ ZISKU A ZTRÁTY pro nevýdělečné organizace

ke dni: 31.12.2016 (v celých tisících Kč)

IČ: 62156853

Název a sídlo účetní jednotky

Nadace orientačního běhu

Těššínská 1217

Brno

61200

Právní forma účetní jednotky

NADACE

Předmět podnikání

Činnosti sportovních klubů

v plném rozsahu

Sestaveno dne: 2.5.2017

Osoba odpovědná za účetnictví (jméno a podpis)

Ing. Evžen Cigoš

Osoba odpovědná za účetní závěrku (jméno a podpis)

Ing. Evžen Cigoš

tel.:

linka:

Podpisový záznam



Označení	NÁKLADY	Hlavní čin.	Hosp. čin.	Celk. čin.
A. I.	Spotřeb. nákupy a nakupované služby (A.I.1. až A.I.6.)	224	0	224
	1. Spotřeba materiálu, energie a ostat. neskladovaných dodávek	13	0	13
	3. Opravy a udržování	4	0	4
	4. Náklady na cestovné	3	0	3
	6. Ostatní služby	204	0	204
A. V.	Ostatní náklady (A.V.16. až A.V.22.)	306	0	306
	19. Kursové ztráty	152	0	152
	22. Jiné ostatní náklady	154	0	154
A. VI.	Odp., prod. maj., tv. a použ. rezerv (A.VI.23. až A.VI.27.)	3 822	0	3 822
	25. Prodané cenné papíry a podíly	3 822	0	3 822
A.VIII.	Daň z příjmů (souč. A.VIII.29.)	47	0	47
	29. Daň z příjmů	47	0	47
	NÁKL. CELK. (A.I.+A.II.+A.III.+A.IV.+A.V.+A.VI.+A.VII.+A.VIII.)	4 399	0	4 399
Označ.	VÝNOSY	Hlavní čin.	Hosp. čin.	Celk. čin.
B. IV.	Ostatní výnosy (B.IV.5. až B.IV.10.)	1 989	0	1 989
	7. Výnosové úroky	1 872	0	1 872
	8. Kursové zisky	117	0	117
B. V.	Tržby z prodeje majetku (B.V.11. až B.V.15.)	4 494	0	4 494
	12. Tržby z prodeje cenných papírů a podílů	4 434	0	4 434
	15. Výnosy z dlouhodobého finančního majetku	60	0	60
	VÝNOSY CELKEM (B.I.+B.II.+B.III.+B.IV.+B.V.)	6 483	0	6 483
C.	Výsledek hospodaření před zdaněním	2 131	0	2 131
D.	Výsledek hospodaření po zdanění	2 084	0	2 084

ROZVAHA pro nevýdělečné organizace v plném rozsahu

ke dni: 31.12.2016 (v celých tisících Kč)

IČ: 62156853

Název a sídlo účetní jednotky

Nadace orientačního běhu

Těšínská 1217

Brno

61200

Právní forma účetní jednotky

NADACE

Předmět podnikání

Činnosti sportovních klubů

Sestaveno dne: 02.05.2017

Osoba odpovědná za účetnictví (jméno a podpis)

Ing. Evžen Cigoš

Osoba odpovědná za účetní závěrku (jméno a podpis)

Ing. Evžen Cigoš

tel:

Podpisový záznam



Označ.	AKTIVA	Začátek obd.	Konec obd.
A.	Dlouhodobý majetek celkem (A.I.+A.II.+A.III.+A.VI.)	6 629	32 257
A.III.	Dlouhodobý finanční majetek celkem (souč. A.III.1. až A.III.7.)	6 629	32 257
6.	Ostatní dlouhodobý finanční majetek	6 629	32 257
B.	Krátkodobý majetek celkem (B.I.+B.II.+B.III.+B.VI.)	26 831	807
B. II.	Pohledávky celkem (souč. B.II.1. až B.II.19.)	20	20
4.	Poskytnuté provozní zálohy	20	20
B.III.	Krátkodobý finanční majetek celkem (souč. B.III.1. až B.III.8.)	26 327	313
3.	Peněžní prostředky na účtech	26 327	313
B. IV.	Jiná aktiva celkem (souč. B.IV.1. až B.IV.3.)	484	474
B. IV.1.	Náklady příštích období	31	20
2.	Příjmy příštích období	453	454
	AKTIVA CELKEM (A. + B.)	33 460	33 064
Označ.	PASIVA	Začátek obd.	Konec obd.
A.	Vlastní zdroje celkem (A.I.+A.II.)	33 448	32 985
A. I.	Jmění celkem (souč. A.I.1. až A.I.3.)	24 085	30 901
A. I. 1.	Vlastní jmění	25 700	25 700
2.	Fondy	-2 339	6 037
3.	Oceňovací rozdíly z přecenění finančního majetku a závazků	724	-836
A. II.	Výsledek hospodaření celkem (souč. A.II.1. až A.II.3.)	9 363	2 084
1.	Účet výsledku hospodaření	1 616	2 084
3.	Nerozdělený zisk, neuhrazená ztráta minulých let	7 747	0
B.	Cizí zdroje celkem (B.I.+B.II.+B.III.+B.VI.)	12	79
B.III.	Krátkodobé závazky celkem (souč. B.III.1. až B.III.23.)	12	79
8.	Daň z příjmů	0	48
18.	Krátkodobé úvěry	0	11
22.	Dohadné účty pasivní	12	20
	PASIVA (A. + B.)	33 460	33 064

Příloha k účetní závěrce sestavené k 31.12.2016
(v souladu s §§ 29 a 30 vyhlášky č. 504/2002 Sb.)



1. Název a sídlo účetní jednotky:

Nadace orientačního běhu

Těšínská 4

Brno

IČ: 62156853

Datum vzniku: 14.11.1994

Datum zápisu do nadačního rejstříku: 25.2.1999

zapsána v Nadačním rejstříku vedeném Krajským soudem v Brně, oddíl N, vložka 194

2. Právní forma účetní jednotky:

nadace

3. Vymezení účelu, pro který byla účetní jednotka zřízena:

a) Podpora a rozvoj orientačního běhu a dalších sportů napomáhajících zvyšování fyzické kondice, regenerace organismu nebo jsou jinak zdraví prospěšné.

b) Ochrana a tvorba životního prostředí se zaměřením na přírodní prostory, které jsou uvedenými sporty využívány.

4. Ostatní činnosti účetní jednotky:

ne

5. Statutární orgány a změny provedené v účetním období:

Složení správní rady nadace

Ing. Evžen Cigoš – předseda správní rady

Ing. Pavel Pekárek – člen správní rady

Ing. Pavel Komárek – člen správní rady

Složení dozorčí rady nadace

Ing. Petr Příkryl – předseda dozorčí rady

Ing. Petra Chroustová – člen dozorčí rady

Ing. Lenka Komárková – člen dozorčí rady

6. Informace o zakladatelích:

Nadace orientačního běhu byla zřízena panem Evženem Cigošem dne 14.11.1994 jako zřizovatelem. Zřizovatel nevložit do nadace majetkový vklad.

7. Vklady do vlastního jmění:

Dne 30.7.2002 podala nadace návrh na zápis zvýšení nadačního jmění na částku 11 521 003 Kč. Zápis byl proveden dne 24.10.2003.

Dne 15.12.2003 podala nadace návrh na zápis zvýšení nadačního jmění na částku 15 181 003 Kč. Zápis byl proveden dne 12.05.2004.

Dne 4.6.2004 podala nadace návrh na zápis zvýšení nadačního jmění na částku 17 942 003,91 Kč. Zápis byl proveden dne 1.7.2004.

Dne 28.12.2004 byl podán návrh na zápis zvýšení nadačního jmění na částku 24 421 714,31 Kč. Zápis byl proveden 25.1.2005

Dne 14.11.2006 byl podán návrh na zápis zvýšení nadačního jmění na částku 25 452 778,55 Kč. Zápis byl proveden 15.11.2006

Dne 9.11.2010 byl podán návrh na zápis zvýšení nadačního jmění na částku 25 700 000 Kč. Zápis byl proveden 16.11.2010.

8. Zapsaný nadační kapitál 25 .700.000,-



9. Účetní období za které je sestavena účetní závěrka a rozvahový den
Účetním obdobím účetní jednotky je kalendářní rok 2016.
Rozvahovým dnem dle § 19 odst. 1 ZoÚ je 31. 12. 2016.

10. Použité účetní metody:

Nadační příspěvek se účtuje přes fondy

Vymezení nákladů souvisejících s pořízením dlouhodobého nehmotného a hmotného majetku
– ocenění pořizovací cenou, úroky nejsou součástí pořizovací ceny

Vymezení nákladů souvisejících s pořízením cenných papírů a podílů, zásob a pohledávek–
pořizovací cenou

Oceňovací rozdíly při uplatnění reálné hodnoty a ocenění ekvivalencí u cenných papírů a
podílů– na základě tržní hodnoty, způsob zjištění na základě podkladů od obchodníka s CP

Postup tvorby a použití opravných položek -ne

Odpisování majetku-ne

Postup tvorby a použití rezerv-ne

Vzájemné zúčtování-ne

Metoda kursových rozdílů - denní kurs ČNB

11. Způsob zpracování účetních záznamů

Účetní záznamy jsou zpracovávány pomocí software Helios Orange.

12. Způsob a místo úschovy účetních záznamů

Účetní záznamy jsou archivovány v souladu s §§ 31 a 32 ZoÚ v příručním archivu účetní jednotky.

13. Informace o významných událostech, které nastaly mezi rozvahovým dnem a okamžikem
sestavení účetní závěrky

Ne

14. Účasti v obchodních společnostech

Ne

15. Informace o úpisech akcií a podílů realizovaných během účetního období

Ne

16. Informace o akciích a podílech

1. BCCB Dubai, stav k 31.12.2016 činí 0 Kč.
Účet fond 921002
PS 0 Kč
Obrat DAL - 919.711,68
KS DAL - 919.711,68
2. Cyrrus - stav k 31. 12. 2016 činí 4.329.480 Kč.
Účet fond 921001
PS DAL 724.164,32
Obrat DAL - 640.642,37
Obrat MD + 159.677,12
KS - 76.155,17 Kč
3. WMS - stav k 31. 12. 2016 činí 2.228.052,63 Kč.
Účet fond 921003
PS 0Kč
Obrat DAL + 159.677,12
KS DAL + 159.677,12



17. Majetkové cenné papíry, vyměnitelné a prioritní dluhopisy

ano

18. Dlužené částky vzniklé v daném účetním období se zbytkovou dobou splatnosti vyšší než

5 let

Ne

19. Přehled splatných dluhů

Sociální pojištění 0Kč

Zdravotní pojištění 0Kč

Daň silniční 25Kč

Daň z příjmu PO 47.500,-

20. Dluhy kryté plnohodnotnou zárukou danou účetní jednotkou

Ne

21. Celková výše závazků neobsažených v rozvaze

Ne

22. Výsledek hospodaření v členění podle jednotlivých druhů činností

Hlavní činnost...2.131.120,17 Kč

Vedlejší činnost...není

Zdaňovaná činnost: 550.183,-
Nezdaňovaná činnost :1.580.937,-



23. Informace o zaměstnancích

Nadace nemá zaměstnance.

24. Odměny a funkční požitky členům statutárních, kontrolních nebo jiných orgánů

ano

25. Účasti členů statutárních, kontrolních a jiných orgánů a jejich rodinných příslušníků v osobách s nimiž účetní jednotka uzavřela za vykazované účetní období obchodní smlouvy nebo jiné smluvní vztahy

Byla uzavřena nájemní smlouva s nájemným v ceně obvyklé v daném místě a čase. Dále byla uzavřena smlouva o administrativní činnosti v ceně obvyklé.

26. Další majetková plnění členům statutárních, kontrolních a jiných orgánů

Členům statutárních orgánů, včetně bývalých, nebyly poskytnuty během účetního období žádné zálohy ani úvěry. Taktéž účetní jednotka nepřijala během účetního období žádný závazek na jejich účet, jakožto určitý druh záruky.

27. Vliv způsobů oceňování na výpočet zisku nebo ztráty

Výše uvedené metody nemají vliv na výsledkové účty.

28. Daňové úlevy na dani z příjmů

Ano, využita ve výši 300.000,-

29. Informace o změnách daňové povinnosti běžného či minulých účetních období

Ne

30. Komentář k významným položkám resp. skupinám položek rozvahy a výkazu zisku a ztráty

Ne

31. Přehled přijatých darů

ne

32. Přehled poskytnutých darů

Sportovní centra mládeže 2016, nadační příspěvky v roce 2016:

1. Příspěvek sportovnímu centru mládeže pro region Pardubice	69 000 Kč
2. Příspěvek sportovnímu centru mládeže SCM Šumperk	19 000 Kč
3. Příspěvek sportovnímu centru mládeže Moravskoslezského kraje	37 000 Kč
4. Příspěvek sportovnímu centru mládeže Libereckého kraje	57 000 Kč
5. Příspěvek sportovnímu centru mládeže Praha	71 000 Kč
6. Příspěvek sportovnímu centru mládeže Západočeské SCM	19 000 Kč
7. Příspěvek sportovnímu centru mládeže Hanácké oblasti	45 000 Kč
8. Příspěvek sportovnímu centru mládeže Valašsko	52 000 Kč
9. Příspěvek sportovnímu centru mládeže Jihomoravské oblasti	25 000 Kč Pozn.
10. Příspěvek sportovnímu centru mládeže Tesly Brno	30 000 Kč
11. Příspěvek sportovnímu centru mládeže Královohradecko	47 000 Kč
12. Příspěvek sportovnímu centru mládeže Podkrkonošské oblasti	20 000 Kč

Celkem

491 000 Kč

Pozn. 3.900 Kč bylo vyplaceno v roce 2017

Sportovní centra dětí 2016, nadační příspěvky v roce 2016

1. Příspěvek sportovnímu centru dětí pro region Pardubice	44 000 Kč
2. Příspěvek sportovnímu centru dětí Sportovní o.p.s. Říčany	18 000 Kč
3. Příspěvek sportovnímu centru dětí oblasti Vysočina	50 000 Kč
4. Příspěvek sportovnímu centru dětí Libereckého kraje	45 000 Kč
5. Příspěvek sportovnímu centru dětí Dobříš	17 000 Kč
6. Příspěvek sportovnímu centru dětí TJ Tesla Brno	18 000 Kč
7. Příspěvek sportovnímu centru dětí SK Žabovřesky	14 000 Kč Pozn.
8. Příspěvek sportovnímu centru dětí KVS Šumperk	14 000 Kč
9. Příspěvek sportovnímu centru dětí Hanácké oblasti	48 000 Kč
10. Příspěvek sportovnímu centru dětí Západočeské oblasti,	45 000 Kč
11. Příspěvek sportovnímu centru dětí Královehradecka	43 000 Kč
12. Příspěvek sportovnímu centru dětí Podkrkonošské oblasti	35 000 Kč
13. Příspěvek sportovnímu centru dětí KOB Brno	9 000 Kč
14. Příspěvek sportovnímu centru dětí Valašsko	42 000 Kč
15. Příspěvek sportovnímu centru dětí Kamenice	34 000 Kč
16. Příspěvek sportovnímu centru dětí Moravskoslezského kraje OB	24 000 Kč
Celkem	500 000 Kč

Pozn. 1.400 Kč bylo vyplaceno v roce 2017

33.Přehled o veřejných sbírkách

Ne

34.Způsob vypořádání výsledku hospodaření z předcházejících účetních období

Výsledek hospodaření účetního období roku 2015 byl po schválení účetní závěrky 2015 převeden do nerozdělených zisků minulých let.

35.Další informace dle úvahy účetní jednotky a informace vyžadované zvl. práv. předpisy

Nadace vlastní cenné papíry u společnosti All Property Limited (APL) Dubai (jsou součástí ostatního majetku). V důsledku světové ekonomické krize společnost APL k 05/2010 sdělila, že nebude dále obchodovat a postupem času začne vracet prvotní investice + výnosy. Z důvodu pomalého postupu vracení kapitálu od APL vznikla skupina českých a slovenských klientů, kteří se rozhodli převzít iniciativu a začali aktivně vymáhat pohledávky u APL- podáním k hromadné žalobě na APL na prokuratuře v Dubai prostřednictvím právníkové firmy p. Rashidom bin Arabom v Spojených arabských emirátech. Nadace se k hromadné žalobě připojila a v roce 2010 uhradila zálohu na výdaje ve výši 743 euro. V roce 2016 pokračovalo vymáhání pohledávky. Hodnota cenných papírů zůstala ve stejné výši jako k 31.12.2014.

K ukončení smlouvy s FNM:

V souvislosti s novelou občanského zákona se Ministerstvo financí ČR rozhodlo ponechat regulaci obdržovaných finančních prostředků z fondu NIF (Nadační investiční fond) na paragrafovém znění občanského zákona č. 89/2012 Sb., kde jsou exaktně vyjmenovány obligatorní činnosti nadací. Návazně na toto rozhodnutí ministerstvo financí navrhlo ukončení smlouvy o převodu prostředků určených usnesením Poslanecké sněmovny Parlamentu ČR

k podpoře nadací. Součástí ukončení smlouvy je podmínka, že převedené prostředky zůstanou součástí nadačního jmění nadace. Nadace orientačního běhu akceptovala navržené ukončení smlouvy a smlouva byla k 29.7.2014 oběma stranami podepsaná a ukončena.

36. Odměna auditorovi za povinný audit úč. závěrky je 12 100Kč.

37.Okamžik sestavení účetní závěrky:

V Brně dne 2. května 2017

.....
Ing. Evžen Cigoš
předseda správní rady

Sestavila:
Lucie Veselá

