

Nadace orientačního běhu

Výroční zpráva 2017

Sídlo: Těšínská 1217/4, Královo Pole, 612 00 Brno

IČO: 62156853

Nadace je vedena pod spisovou značkou N 194 zapsanou 25 února 1999 u Krajského soudu Brno

Obsah:

ÚVODNÍ SLOVO	3
VZNIK A HISTORIE NADACE.....	3
CO JE ORIENTAČNÍ BĚH	4
CÍLE NADACE.....	6
ZPRÁVA O ČINNOSTI, UDĚLENÉ NADAČNÍ PŘÍSPĚVKY.....	6
DALŠÍ SMĚŘOVÁNÍ NADACE	7
ŘÍZENÍ NADACE	7
FINANČNÍ ZPRÁVA.....	8
VYBRANÉ ÚDAJE Z ROČNÍ ÚČETNÍ ZÁVĚRKY.....	9
PODĚKOVÁNÍ.....	10
PŘEHLED PŘÍSPĚVKŮ Z NADAČNÍHO INVESTIČNÍHO FONDU	10
PŘÍLOHY:	10

Úvodní slovo

Vážení příznivci a přátelé nadace, již tradičně se při psaní výroční zprávy ohlížíme za uplynulým rokem a máme radost, že nadace pracuje stabilně bez nečekaných výkyvů.

Nadace pracuje dvacátým třetím rokem od registrace dne 14. 11. 1994 u Magistrátu města Brna pod č. j. 94/94/NA. Nadace byla zapsána do veřejného rejstříku a Sbírký listin 25. února 1999.

V roce 2017 Nadace orientačního běhu pokračovala ve své nadační činnosti zaměřené na podporu a rozvoj orientačního běhu.

Jak je pravidlem, dočtete se na dalších stránkách, jak jsme s penězi nakládali. Když porovnáte čísla v účetních tabulkách s předchozím rokem, uvidíte, že se nám opět dařilo.

Nadace orientačního běhu pokračovala v minulém roce ve své dosavadním snažení o rozvoj orientačního běhu především v oblasti práce s dětmi a mládeží. Uplynulý rok navázal na výsledky naší dlouhodobé práce, kterou si nadace již v počátcích vytýčila.

Hospodaření nadace bylo v roce 2017 stabilní díky podstatné změně struktury nadačního jmění v roce 2010, kdy bylo nadační jmění převedeno pod J&T Banku. Tím došlo ke stabilizaci výnosu z nadačního jmění, pravidelnosti vyplácení výnosů. Tato situace má významný vliv na stálost plánování zdrojů pro financování rozvoje aktivit a programů nadací. Významné poděkování patří J&T Bance.

Velké poděkování opětně patří dobrovolné práci všech členů nadace, díky níž se daří eliminovat potřebu profesionálních pracovníků. Tento trend je dlouhodobě nadací dodržován a tím se daří náklady na provoz nadace stále udržovat na nízké úrovni.

Děkujeme všem, kteří nás v našem snažení provázejí. Děkujeme příjemcům našich grantů, dárcům, partnerům, kolegům v nadaci, kolegům ve správní a dozorčí radě a dalším nezištným jednotlivcům, kteří nám umožňují myšlenky nadace dále rozvíjet. Uvědomujeme si, že podpora orientačního běhu je úkol dlouhodobý, a proto apelujeme na naše příznivce, aby s námi v tomto úkolu setrvali. Zároveň vyzýváme všechny, kterým není tato aktivita cizí, aby se k našemu úsilí připojili.

Duben 2018

Ing. Evžen Cigoš
předseda správní rady nadace

Vznik a historie nadace

Nadace orientačního běhu vznikla v roce 1994. Důvodem založení byl celkově neutěšený stav v tomto sportovním odvětví, které tehdy procházelo transformací vyvolanou společenskými proměnami po sametové revoluci v listopadu 1989 v tehdejší Československu. Ve sportu se tehdy obecně omezovaly zavedené způsoby fungování a podpory sportu. Stav na začátku 90. let se v některých částech ČR z pohledu orientačního běhu dal charakterizovat slovy: Může vůbec orientační běh v nově nastolených společenských podmínkách nějak přežít a znovu aktivovat práci desítek dobrovolných trenérů mládeže, dobrovolných funkcionářů zabezpečujících chod sportovních oddílů, rozhodčích zajišťujících pořádání sportovních soutěží a dále podporovat ochranu lesa coby základní prostředí, kde se tento sport odehrává? Na první pohled to byl úkol nesnadný, který si nadace tímto vytýčila a začala na něm postupně pracovat.



Co je orientační běh

Orientační běh je sportovní činnost, běžecký závod na čas, při němž závodník v lese hledá - probíhá kontroly podle mapy a za pomoci busoly. Trať závodu je nakreslená na mapě a orientační běžec probíhá trať závodu podle předem natištěného pořadí kontrol v mapě. Závodník mapu s trati nezná předem a obdrží ji teprve až v okamžiku, kdy vybíhá ze startu závodu do lesa. O trase běhu mezi jednotlivými kontrolami si rozhoduje každý závodník individuálně podle mapy s trati. Záleží na každém jednotlivém běžci, jak se umí rychle rozhodnout a vybírat podle mapy nejvýhodnější postup v lese a potom vybraný postup realizovat za běhu lesem až po nalezení kontroly v lese. Po označení průchodu kontrolou závodník pokračuje stejným způsobem na další kontrolu a tak postupně vyhledává další kontroly v lese až do cíle závodu.

Každý účastník závodu si volí jemu odpovídající věkovou a výkonnostní kategorii. Závodník v lese běží sám, a proto jednotliví závodníci stejné kategorie startují v časových odstupech mezi sebou, tj. každý má jiný startovní čas. O pořadí v závodě rozhoduje výhradně dosažený čas na trati a proběhnutí tratě závodu v určeném pořadí všech kontrol na mapě, kterou obdržel na startu závodu.

Orientační běh je sportem pro všechny. Je možné ho pěstovat od mládí do pozdního stáří. Originalitou orientačního běhu je propojení pohybu v přírodě s myšlením, orientováním se podle mapy v přírodním prostředí, což bývá les, hory, park apod. Základ sportu se odvíjí od běhu, ale lze ho provozovat i pomocí jízdy na horských kolech či běhu na lyžích. Rovněž vnitřní členění orientačního běhu je velmi bohaté. Rozlišují se závody denní a noční, individuální, štafetové, družstev, klasické, na dlouhé trati, na krátké trati, závody horské a parkové.

Orientačního běhu je prostředek vhodné náplně volného času, zapojení se do neformálního zájmového kolektivu, získání subjektivního pocitu zdatnosti, zlepšení psychického stavu a za prostředek správné životosprávy. Pěstování orientačního běhu patří k moderním prostředkům vyrovnání se člověka s negativními vlivy civilizace.

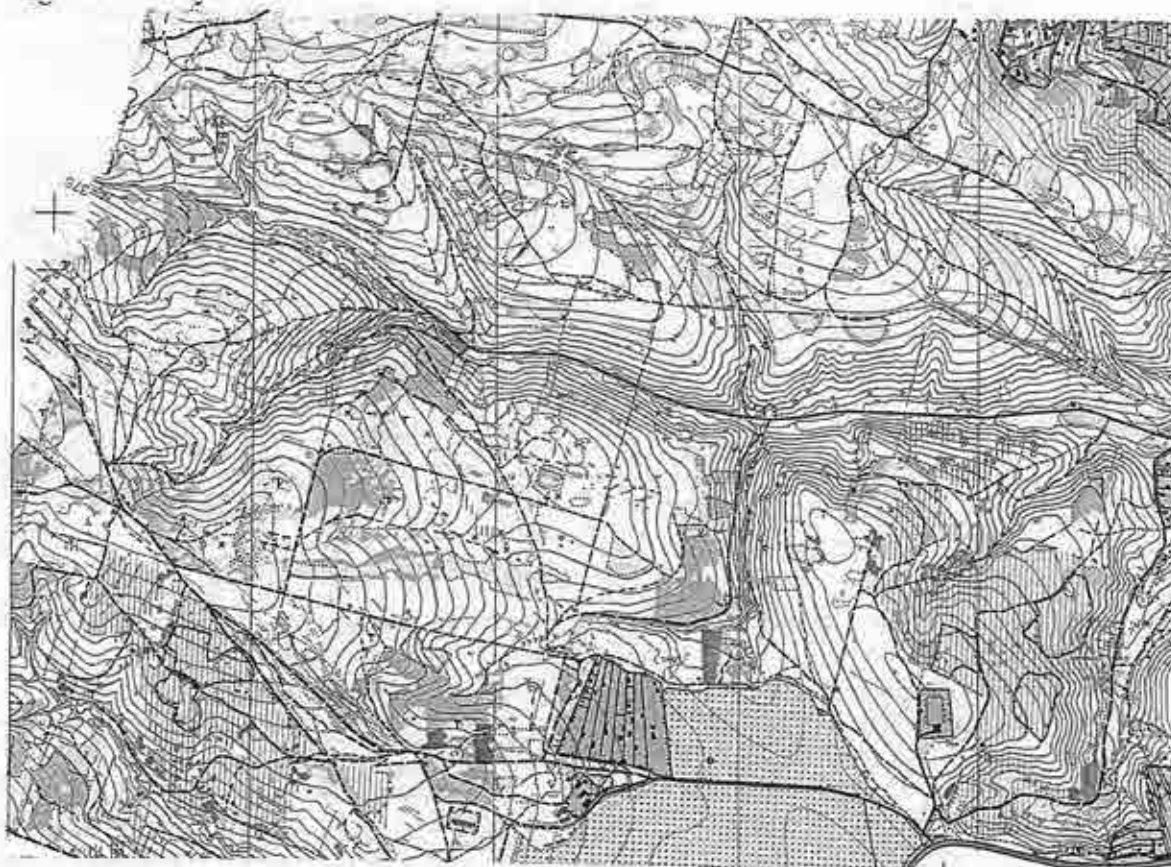

Ukázka mapy pro orientační běh. Mapa pro orientační běh znamená provést mapovací práce v terénu, následně vytvoření digitální podoby mapy na počítači a na konec vytisknutí mapy, kterou závodník používá při závodě.



Na startu štafet



Kontrola během závodu



Odběh z kontroly



Na stupních vítězů

- 6 -



Poslání nadace

Posláním nadace je podpora rozvoje celého širokého hnutí orientačního běhu v ČR s důrazem na práci s mládeží, rozvoj členské základny, pomoc ve stagnujících oblastech republiky, podpora při zakládání nových sportovních oddílů orientačního běhu a neposlední v řadě i jednotlivých sportovců.

Pro fungování celého hnutí orientačního běhu je důležité, jak pracují a rozvíjejí svoji činnost jednotlivé sportovní oddíly. Duší každého oddílu jsou dobrovolníci, kteří svoji dobrovolnou práci pro zdar svého klubu zabezpečují vlastní chod oddílu. Jedná se o dobrovolníky, jako jsou:

- trenéři mládeže
- činovníci zajišťující organizaci oddílu, předseda, tajemník-sekretář, hospodář apod.
- rozhodčí zajišťující pořádání závodů, ředitel závodu, hlavní rozhodčí, stavitelé tratí apod.
- mapáři zpracovávající mapy pro orientační běh, základní pomůcky provozování tohoto sportu.

Orientační běh ve všech svých podobách poskytuje možnost všestranného harmonického rozvoje člověka, pomáhající formovat morálněvolní vlastnosti každého člověka od raného mládí. Vede k zdravé soutěživosti mezi sebou a učí schopnosti se připravit a koncentrovat na podání vrcholného výkonu v potřebném okamžiku.

Člověk formovaný tímto sportem patří mezi lidi se zdravým životním stylem. Je fyzicky a psychicky zdatný, aktivní, úspěšně se prosazující v práci a ve společnosti.

Cíle nadace

- prosazovat v oddílech orientačního běhu práci s mládeží, zvyšovat členskou základnu
- podporovat dobrovolnou práci činovníků zajišťující chod svých klubů a sportovních soutěží
- podporovat vydávání map pro orientační běh
- podporovat zakládání nových oddílů orientačního běhu.

Zpráva o činnosti, udělené nadační příspěvky

Práce nadace probíhala formou kontaktu správní rady, dozorčí rady a jejich spolupracovníků s hnutím orientačního běhu, kdy vyhodnocovala stav a potřeby jednáním s činovníky jednotlivých oddílů, oblastí, případně svazu OB a v neposlední řadě s jednotlivými účastníky sportovních soutěží. Vedle tohoto se zástupci nadace spolupodíleli na samosprávné činnosti orgánů svých oddílů, případně jako účastníci valných hromad oblastí nebo samotného svazu. Činnost nadace podporovala následující oblasti:

Program práce s mládeží – sportovní centra mládeže

je nejstarším programem zaměřeným na podporu provozování sportovních center mládeže v orientačním běhu, které soustředí a poskytují talentovaným jedincům ve věku 15 – 18 let tréninkovou péči pro jejich další výkonnostní růst v navrhované spádové oblasti působnosti centra. Program běží patnáctým rokem. Přináší úspěšnou péči pro talentované závodníky v jednotlivých střediscích po celém Česku.

Nadace při udělování nadačních příspěvků postupovala v souladu se statutem a § 353-356 zákona č.89/2002 občanského zákoníku.

Sportovní centra mládeže 2017, přidělené nadační příspěvky v roce 2017:

1. Příspěvek sportovnímu centru mládeže Praha	64 000 Kč
2. Příspěvek sportovnímu centru mládeže pro region Pardubice	79 000 Kč
3. Příspěvek sportovnímu centru mládeže Jihomoravské oblasti	23 000 Kč Pozn.
4. Příspěvek sportovnímu centru mládeže Tesly Brno	22 000 Kč
5. Příspěvek sportovnímu centru mládeže Libereckého kraje	62 000 Kč
6. Příspěvek sportovnímu centru mládeže Moravskoslezského kraje	23 000 Kč
7. Příspěvek sportovnímu centru mládeže Královéhradecko	45 000 Kč
8. Příspěvek sportovnímu centru mládeže Podkrkonošské oblasti	49 000 Kč
9. Příspěvek sportovnímu centru mládeže Valašsko	50 000 Kč
10. Příspěvek sportovnímu centru mládeže Hanácké oblasti	37 000 Kč
11. Příspěvek sportovnímu centru mládeže Západočeské SCM	25 000 Kč
12. Příspěvek sportovnímu centru mládeže SCM Šumperk	19 000 Kč
Celkem	498 000 Kč



Pozn. 2.300 Kč bylo vyplaceno v roce 2018, z roku 2016 bylo vyplaceno 2.500 Kč v roce 2017.

Program práce s dětmi – sportovní centra dětí

je zaměřený na podporu provozování sportovních center dětí v orientačním běhu, které soustředí a poskytnou talentovaným jedincům ve věku 11 – 14 let tréninkovou péči pro jejich další výkonnostní růst v navržené spádové oblasti působnosti centra. Program běží šestým rokem. Přináší péči talentovaným dětem v jednotlivých střediscích po celém Česku.

Sportovní centra dětí 2017, nadačním příspěvkem v roce 2017:

1. Příspěvek sportovnímu centru dětí pro region Pardubice	40 000 Kč
2. Příspěvek sportovnímu centru dětí Dobříš	17 000 Kč
3. Příspěvek sportovnímu centru dětí Valašsko	42 000 Kč
4. Příspěvek sportovnímu centru dětí oblasti Vysočina	46 000 Kč
5. Příspěvek sportovnímu centru dětí TJ Tesla Brno	21 000 Kč
6. Příspěvek sportovnímu centru dětí SK Žabovřesky	32 000 Kč Pozn.
7. Příspěvek sportovnímu centru dětí Sportovní o.p.s. Říčany	12 000 Kč
8. Příspěvek sportovnímu centru dětí Hanácké oblasti	39 000 Kč
9. Příspěvek sportovnímu centru dětí Zápačočeské oblasti	39 000 Kč
10. Příspěvek sportovnímu centru dětí Moravskoslezského kraje OB	23 000 Kč
11. Příspěvek sportovnímu centru dětí Pražské oblasti	51 000 Kč
12. Příspěvek sportovnímu centru dětí Podkrkonošské oblasti	46 000 Kč
13. Příspěvek sportovnímu centru dětí Kamenice	18 000 Kč
14. Příspěvek sportovnímu centru dětí Libereckého kraje	52 000 Kč
15. Příspěvek sportovnímu centru dětí KVS Šumperk	16 000 Kč
Celkem	494 000 Kč

Pozn. 3.200 Kč bylo vyplaceno v roce 2018, z roku 2016 bylo vyplaceno 1.400 Kč v roce 2017.

Přijaté a poskytnuté dary

Přijatý dar od J & T BANKA ve výši Kč 219 048,49 a od fyzické osoby ve výši Kč 7.000,-
Poskytnutý finanční dar ve výši 7.000,- Haně Doležalové.

Další směřování nadace

Nadace bude nadále pokračovat v podpoře práce s mládeží a dětmi - systému posilování činnosti sportovních center mládeže, sportovních center dětí v celé ČR.

Řízení nadace

Orgány nadace byly správní rada a dozorčí rada.

Správní rada byla tříčlenná a pracovala ve složení:

Evžen Cigoš předseda správní rady

Pavel Pekárek první místopředseda správní rady

Pavel Komárek druhý místopředseda správní rady

Dozorčí rada byla tříčlenná a pracovala ve složení:

Petr Přikryl předseda dozorčí rady

Lenka Komárková člen dozorčí rady

Petra Chroustová člen dozorčí rady

Dobrovolnými pracovníky nadace byli:

Jan Skříčka organizační pracovník

Zdeněk Mazal webmaster

Administrativní činnost vykonávala Kateřina Vodrážková na základě uzavřené příslušné písemné smlouvy.

Všichni členové orgánů nadace a spolupracovníci nadace pracovali dobrovolně a bez nároku na mzdu.



Správní rada za pomoci organizačních pracovníků nadace spravovala majetek nadace, zajišťovala řízení činnosti a rozhodovala o všech náležitostech.

Nadace vlastní finanční majetek v celkové výši 33.214.465,73 Kč. Nadace nevlastní žádný hmotný ani nehmotný investiční majetek.

Finanční zpráva

Zdroje nadace jsou

- úroky z nadačního kapitálu
- kapitálové výnosy z ostatního majetku
- dary J&T Banka a soukromých dárců

Zdroje jsou používány na financování

- Programu práce s mládeží – sportovní centra mládeže
- Programu práce s dětmi – sportovní centra dětí
- Nadační příspěvek zraněné Hance Doležalové
- Vlastní správu nadace.

V nadačním rejstříku vedeném Krajským soudem v Brně dosahoval nadační kapitál k 31.12.2017 celkovou částku 33 043 363,28 Kč. Během roku 2017 došlo k navýšení o částku 7 343 363 Kč. Navýšení bylo provedeno ze zůstatků zdrojů z roku 2017 a předchozích roků, z ostatního majetku nadace.

Uložení prostředků do nadačního kapitálu bylo diverzifikováno do následujících institucí:

- J&T podřízený vklad ve výši 25 700 000 Kč
- Cyrrus majetek ve výši 4 741 500 Kč
- WMS majetek ve výši 2 772 965,73 Kč.

Nadace nevlastní žádný hmotný ani nehmotný investiční majetek.

Nadace je z hlediska financování nezávislá na jiných orgánech. Z hlediska případných rizik při hospodaření uplatňuje dlouhodobé pravidlo spotřebovávat vytvořené prostředky na granty a správu nadace do takové výše, aby celkový majetek nadace neustále mírně narůstal. Nadaci se také daří díky dobrovolné práci všech členů nadace eliminovat potřebu profesionálních pracovníků. Tento trend je dlouhodobě nadací dodržován a tím se daří náklady na provoz nadace stále udržovat na nízké úrovni. V uplynulém roce nadace poskytla granty na orientační běh v celkové výši 1 mil Kč. Zároveň nadace vynaložila na režii 320 tis. Kč.

Majetek nadace je uložen nebo investován u finančních institucí GE Money Bank, J&T Banka, FIO banka, Equa Bank, Cyrrus, WMS a BCCB Dubai.

Stav finančních prostředků k 31. 12. 2017:

Běžný účet u GE Money Bank 646.422,30 Kč.

Běžný účet u J&T Banka 2,29 Kč.

Podřízený účet (vklad) u J&T Banka 25.700.000,- Kč.

Běžný účet u FIO konto 459,47 Kč.

Běžný účet u Equa 171,55 Kč.

Běžný účet u SBERBANK 8.465,58 Kč.

Stav vypořádaných finanč. prostředků Cyrrus 8.465,58 Kč

Pokladna 0,- Kč.

Ostatní finanční investice k 31.12.2017:

Ocenění je v reálných hodnotách k 31.12.2017.

BCCB Dubai 0 Kč.

Cyrrus 4.741.500 Kč

WMS 2.772.965,73 Kč



Majetek je používán v souladu se statutem nadace pro poskytování nadačních příspěvků a k úhradě nákladů souvisejících se správou nadace.

Vybrané údaje z roční účetní závěrky

Vývoj a stav vlastních zdrojů v Kč

Účet	Název účtu	R Poč.stav MD	R Poč.stav Dal	Kumul. obrat MD	Kumul. obrat Dal	D Kon.stav
900001	Základní jmění	0,00	25 700 000,00	0,00	7 343 363,28	-33 043 363,28
910001	Fondy organizace-příspěvky	0,00	4 763 610,57	5 763 610,57	-1 000 000,00	0,00
911002	Maj.fond při změně metody	0,00	60 377,06	60 377,06	0,00	0,00
911001	Fondy organizace	0,00	1 213 081,68	1 613 081,68	400 000,00	0,00
921002	Oceň.rozdíly k Dubai	919 711,68	0,00			919 711,68
921001	Oceň.rozdíly k Cyrrus	192 638,78	116 483,61	0,00	412 020,00	-335 864,89
921003	Oceň.rozdíly k WMS	0,00	159 677,12	0,00	107 131,49	-266 808,61
921004	OR CYRRUS,WMS - zapsání VJ	0,00	0,00	213 073,80	0,00	213 073,80
930000	HV ve schvalovacím řízení	0,00	2 083 620,17	2 083 620,17	0,00	0,00

Závazky

Dohadné účty pasivní – Kč 19.200,- (poplatek za správu účtu CP za 12/2017, zprac.účetnictví 12/2017)

Pohledávky

Poskytnuté provozní zálohy EUR 743 (záloha na výdaje k žalobě BCCB Dubai)

Časové rozlišení

Náklady příštích období Kč 8 831,36
Příjmy příštích období Kč 453 533,57

Členění výnosů v Kč

Účet	Název účtu	D Kon.stav
648000	Výnosové úroky - Cyrrus úroky	130 809,71
648001	Ostatní provozní výnosy Úroky BU	2 149,66
648003	Ostatní provozní výnosy- Úroky J&T BANKA	1 799 516,25
648005	Kurzové rozdíly	34,27
658000	Tržby z prodeje CP a podílů	14 000,00
659000	Výnosy z dlouh.finan.majetku	3 682,27
688001	Přijaté dary	226 048,49
	CELKEM VÝNOSY	2 176 240,65

Vynaložené náklady v Kč

Spotřeba materiálu - režie, drobný majetek	10 335,00
Opravy a udržování	1 970,00
Ostatní služby - nájem, admin.sl., účetnictví, audit aj.	200 680,08
Dary	7 000,00
Bankovní poplatky	83 897,31
Ostatní daně a poplatky	1 875,00
Kurzové rozdíly	1 655,17
CELKEM NÁKLADY NA SPRÁVU NADACE	307 412,56
Prodané cenné papíry	12 218,39
CELKEM OSTATNÍ NÁKLADY	12 218,39
CELKOVÉ NÁKLADY	319 630,95



Hospodaření nadace skončilo ziskem 1.856.609,70 Kč.

Náklady na správu nadace v roce 2017 činily 17,76% z celkové výše výnosů nadačního jmění roku 2017 a nepřekročily doporučenou hranici 20% uplatňovanou nadací.

Poděkování

Nadace orientačního běhu tímto upřímně děkuje všem svým dárcům a spolupracovníkům za projevenou podporu, přízeň a věnovaný čas.

Dárci:

Fond národního majetku ČR

J&T Banka

Nadace vyslovuje poděkování všem svým členům za podporu, poskytnuté znalosti a přízeň.

Přehled příspěvků z Nadačního investičního fondu

Výše příspěvků z Nadačního investičního fondu přidělené v I.etapě a II.etapě přidělené Fondem národního majetku Nadaci orientačního běhu

Období přidělení prostředků z NIF	Přidělené prostředky [Kč]	Termín uzavření smlouvy/dodatku	Datum připsání na účet nadace	Prostředky převedené do nadačního jmění [Kč]
Prostředky z NIF – I.etapa	0	-	-	
Prostředky z NIF – II.etapa	10 908 000	Smlouva z 11.03.2002	21.03.2002	10 908 000
	3.660 000	Dodatek č.3 z 04.03.2003	19.03.2003	3.660 000
	2 761 000	Dodatek č.4 z 01.12.2003	17.12.2003	2 761 000
	6 422 000	Dodatek č.5 z 08.11.2004	02.12.2004	6 422 000
	1 407 000	Dodatek č.7 z 14.09.2006	20.09.2006	1 407 000
Celkem	25 158 000			25 158 000

Přílohy:

Zpráva nezávislého auditora auditorské společnosti za účetní období 1. 1. 2017 – 31. 12. 2017, jehož součástí jsou následující přílohy:

Výkaz zisku a ztrát k datu 31. 12. 2017

Výkaz Rozvaha k datu 31. 12. 2017

Příloha k účetní závěrce za účetní období 1. 1. 2017 – 31. 12. 2017



Zpráva nezávislého auditora

určená správní a dozorčí radě a zakladateli účetní jednotky

Nadace orientačního běhu

o ověření řádné účetní závěrky a výroční zprávy
k rozvahovému dni 31.12.2017
za ověřované období od 1.1.2017 do 31.12.2017

OBSAH ZPRÁVY

1. Vykonavatel auditu
2. Předmět a účel ověření
3. Příjemce zprávy
4. Právní rámec činnosti auditora
5. Auditorická zpráva

PŘÍLOHY

Výroční zpráva
Rozvaha
Výkaz zisku a ztráty
Příloha k účetní závěrce

1. Vykonavatel auditu

Ověření účetní závěrky provedla auditorická společnost **FSG Finaudit, s.r.o.**, se sídlem v Olomouci, zapsaná v seznamu vedeném Komorou auditorů České republiky s evidenčním číslem KAČR 154 a zapsaná v obchodním rejstříku, vedeném Krajským soudem v Ostravě, oddíl C, vložka 12983, IČ: 61947407.

Ověření provedl tým pracovníků ve složení:

odpovědný auditor: Ing. Jakub Šteinfeld
člen skupiny: Ing. Lenka Koznářková

2. Předmět a účel ověření

2.1 Účetní jednotka

Předmět ověření:	Řádná účetní závěrka a výroční zpráva
za účetní období:	2017
provedena ke dni:	31.12.2017
společnosti:	Nadace orientačního běhu
právní forma:	Nadace
sídlo společnosti:	Těšínská 1217/4, Královo Pole, 612 00 Brno
IČ:	62156853
zapsaná:	Krajským soudem v Brně, oddíl N, vložka 194

2.2 Účel nadace

- a) podpora a rozvoj orientačního běhu a dalších sportů napomáhajících zvyšování fyzické kondice, regenerace organismu nebo jsou jinak zdraví prospěšné
- b) ochrana a tvorba životního prostředí se zaměřením na přírodní prostory, které jsou uvedenými sporty využívány

2.3 Den vzniku společnosti

14.11.1994



2.4 Statutární orgán - správní rada

Ing. Evžen Cigoš předseda správní rady
Ing. Pavel Pekárek místopředseda správní rady
Ing. Pavel Komárek místopředseda správní rady

2.5 Nadační kapitál

33.043.363,28 Kč

3. Příjemce zprávy

Dozorčí a správní rada, zakladatel nadace.

4. Právní rámec činnosti auditora

- zákon č. 563/1991 Sb., o účetnictví, vyhláška č. 504/2002 Sb. a České účetní standardy pro účetní jednotky, u kterých hlavním předmětem činnosti není podnikání,
- zákon o auditorech a Komoře auditorů ČR, Mezinárodní auditorské standardy a související aplikační doložky Komory auditorů ČR.



Zpráva nezávislého auditora

určená dozorčí a správní radě, zakladateli

Výrok auditora

Provedli jsme audit přiložené účetní závěrky **Nadace orientačního běhu**, IČ: 62156853, sídlem Těšínská 1217/4, 612 00 Brno (dále jen "Společnost"), sestavené na základě českých účetních předpisů, která se skládá z rozvahy k 31.12.2017, výkazu zisku a ztráty, za rok končící 31.12.2017, a přílohy této účetní závěrky, která obsahuje popis použitých podstatných účetních metod a další vysvětlující informace.

Podle našeho názoru účetní závěrka podává věrný a poctivý obraz aktiv a pasiv Společnosti k 31.12.2017 a nákladů a výnosů a výsledku jejího hospodaření za účetní období od 1.1.2017 do 31.12.2017 v souladu s českými účetními předpisy.

Základ pro výrok

Audit jsme provedli v souladu se zákonem o auditorech a standardy Komory auditorů České republiky (KAČR) pro audit, kterými jsou mezinárodní standardy pro audit (ISA) případně doplněné a upravené souvisejícími aplikačními doložkami. Naše odpovědnost stanovená těmito předpisy je podrobněji popsána v oddílu Odpovědnost auditora za audit účetní závěrky. V souladu se zákonem o auditorech a Etickým kodexem přijatým Komorou auditorů České republiky jsme na Společnosti nezávislí a splnili jsme i další etické povinnosti vyplývající z uvedených předpisů. Domníváme se, že důkazní informace, které jsme shromáždili, poskytují dostatečný a vhodný základ pro vyjádření našeho výroku.

Ostatní informace uvedené ve výroční zprávě

Ostatními informacemi jsou v souladu s § 2 písm. b) zákona o auditorech informace uvedené ve výroční zprávě mimo účetní závěrku a naši zprávu auditora. Za ostatní informace odpovídá správní rada Společnosti.

Náš výrok k účetní závěrce se k ostatním informacím nevztahuje. Přesto je však součástí našich povinností souvisejících s ověřením účetní závěrky seznámení se s ostatními informacemi a posouzení, zda ostatní informace nejsou ve významném (materiálním) nesouladu s účetní závěrkou či s našimi znalostmi o účetní jednotce získanými během ověřování účetní závěrky nebo zda se jinak tyto informace nejeví jako významně (materiálně) nesprávné. Také posuzujeme, zda ostatní informace byly ve všech významných (materiálních) ohledech vypracovány v souladu s příslušnými právními předpisy. Tímto posouzením se rozumí, zda ostatní informace splňují požadavky právních předpisů na formální náležitosti a postup vypracování ostatních informací v kontextu významnosti (materiality), tj. zda případné nedodržení uvedených požadavků by bylo způsobilé ovlivnit úsudek činěný na základě ostatních informací.

Na základě provedených postupů, do míry, již dokážeme posoudit, uvádíme, že

- ostatní informace, které popisují skutečnosti, jež jsou též předmětem zobrazení v účetní závěrce, jsou ve všech významných (materiálních) ohledech v souladu s účetní závěrkou a
- ostatní informace byly vypracovány v souladu s právními předpisy.

Dále jsme povinni uvést, zda na základě poznatků a povědomí o Společnosti, k nimž jsme dospěli při provádění auditu, ostatní informace neobsahují významné (materiální) věcné nesprávnosti. V rámci uvedených postupů jsme v obdržených ostatních informacích žádné významné (materiální) věcné nesprávnosti nezjistili.

Odpovědnost správní rady a dozorčí rady Společnosti za účetní závěrku

Správní rada Společnosti odpovídá za sestavení účetní závěrky podávající věrný a poctivý obraz v souladu s českými účetními předpisy a za takový vnitřní kontrolní systém, který považuje za nezbytný pro sestavení účetní závěrky tak, aby neobsahovala významné (materiální) nesprávnosti způsobené podvodem nebo chybou.

Při sestavování účetní závěrky je správní rada Společnosti povinna posoudit, zda je Společnost schopna nepřetržitě trvat, a pokud je to relevantní, popsat v příloze účetní závěrky záležitosti týkající se jejího



nepřetržitého trvání a použití předpokladu nepřetržitého trvání při sestavení účetní závěrky, s výjimkou případů, kdy správní rada plánuje zrušení Společnosti nebo ukončení její činnosti, resp. kdy nemá jinou reálnou možnost, než tak učinit.

Za dohled nad procesem účetního výkaznictví ve Společnosti odpovídá dozorčí rada.

Odpovědnost auditora za audit účetní závěrky

Naším cílem je získat přiměřenou jistotu, že účetní závěrka jako celek neobsahuje významnou (materiální) nesprávnost způsobenou podvodem nebo chybou a vydat zprávu auditora obsahující náš výrok. Přiměřená míra jistoty je velká míra jistoty, nicméně není zárukou, že audit provedený v souladu s výše uvedenými předpisy ve všech případech v účetní závěrce odhalí případnou existující významnou (materiální) nesprávnost. Nesprávnosti mohou vzniknout v důsledku podvodů nebo chyb a považují se za významné (materiální), pokud lze reálně předpokládat, že by jednotlivě nebo v souhrnu mohly ovlivnit ekonomická rozhodnutí, která uživatelé účetní závěrky na jejím základě přijmou.

Při provádění auditu v souladu s výše uvedenými předpisy je naší povinností uplatňovat během celého auditu odborný úsudek a zachovávat profesní skepticismus. Dále je naší povinností:

- Identifikovat a vyhodnotit rizika významné (materiální) nesprávnosti účetní závěrky způsobené podvodem nebo chybou, navrhnout a provést auditorské postupy reagující na tato rizika a získat dostatečné a vhodné důkazní informace, abychom na jejich základě mohli vyjádřit výrok. Riziko, že neodhalíme významnou (materiální) nesprávnost, k níž došlo v důsledku podvodu, je větší než riziko neodhalení významné (materiální) nesprávnosti způsobené chybou, protože součástí podvodu mohou být tajné dohody, falšování, úmyslná opomenutí, nepravdivá prohlášení nebo obcházení vnitřních kontrol správní radou.
- Seznámit se s vnitřním kontrolním systémem Společnosti relevantním pro audit v takovém rozsahu, abychom mohli navrhnout auditorské postupy vhodné s ohledem na dané okolnosti, nikoli abychom mohli vyjádřit názor na účinnost vnitřního kontrolního systému.
- Posoudit vhodnost použitých účetních pravidel, přiměřenost provedených účetních odhadů a informace, které v této souvislosti správní rada Společnosti uvedla v příloze účetní závěrky.
- Posoudit vhodnost použití předpokladu nepřetržitého trvání při sestavení účetní závěrky správní radou a to, zda s ohledem na shromážděné důkazní informace existuje významná (materiální) nejistota vyplývající z událostí nebo podmínek, které mohou významně zpochybnit schopnost Společnosti trvat nepřetržitě. Jestliže dojdeme k závěru, že taková významná (materiální) nejistota existuje, je naší povinností upozornit v naší zprávě na informace uvedené v této souvislosti v příloze účetní závěrky, a pokud tyto informace nejsou dostatečné, vyjádřit modifikovaný výrok. Naše závěry týkající se schopnosti Společnosti trvat nepřetržitě vycházejí z důkazních informací, které jsme získali do data naší zprávy. Nicméně budoucí události nebo podmínky mohou vést k tomu, že Společnost ztratí schopnost trvat nepřetržitě.
- Vyhodnotit celkovou prezentaci, členění a obsah účetní závěrky, včetně přílohy, a dále to, zda účetní závěrka zobrazuje podkladové transakce a události způsobem, který vede k věrnému zobrazení.

Naší povinností je informovat správní radu a dozorčí radu mimo jiné o plánovaném rozsahu a načasování auditu a o významných zjištěních, která jsme v jeho průběhu učinili, včetně zjištěných významných nedostatků ve vnitřním kontrolním systému.

V Praze dne 15. dubna 2018



FSG Finaudit, s.r.o.
 třída Svobody 645/2, Olomouc,
 evidenční číslo společnosti KAČR č. 154
Ing. Jakub Šteinfeld
 auditor odpovědný za vypracování
 zprávy jménem společnosti,
 evidenční číslo KAČR č. 2014



Výkaz zisku a ztráty 2017

plný rozsah

Nadace orientačního běhu

Brno

Těšinská 1217/4

Brno

612 00

Česká republika

ke dni **31.12.2017**
(v celých tisících Kč)

IČO
62156853

		Činnosti		
		hlavní	hospodářská	celkem
A.	Náklady	319		319
I.	Spotřebované nákupy a nakupované služby	212		212
1.	Spotřeba materiálu, energie a ostatních neskladovaných dodávek	10		10
2.	Prodané zboží			
3.	Opravy a udržování	2		2
4.	Náklady na cestovné			
5.	Náklady na reprezentaci			
6.	Ostatní služby	200		200
II.	Změny stavu zásob vlastní činnosti a aktivace			
7.	Změna stavu zásob vlastní činnosti			
8.	Aktivace materiálu, zboží a vnitroorganizačních služeb			
9.	Aktivace dlouhodobého majetku			
III.	Osobní náklady			
10.	Mzdové náklady			
11.	Zákonné sociální pojištění			
12.	Ostatní sociální pojištění			
13.	Zákonné sociální náklady			
14.	Ostatní sociální náklady			
IV.	Daně a poplatky	2		2
15.	Daně a poplatky	2		2
V.	Ostatní náklady	93		93
16.	Smluvní pokuty, úroky z prodlení, ostatní pokuty a penále			
17.	Odpis nedobytné pohledávky			
18.	Nákladové úroky			
19.	Kursově ztráty	2		2
20.	Dary	7		7
21.	Manka a škody			
22.	Jiné ostatní náklady	84		84
VI.	Odpisy, prodaný majetek, tvorba a použití rezerv a opravných položek	12		12
23.	Odpisy dlouhodobého majetku			
24.	Prodaný dlouhodobý majetek			
25.	Prodané cenné papíry a podíly	12		12
26.	Prodaný materiál			
27.	Tvorba a použití rezerv a opravných položek			
VII.	Poskytnuté příspěvky			
28.	Poskytnuté členské příspěvky a příspěvky zúčtované mezi organizačními složkami			
VIII.	Daň z příjmů			
29.	Daň z příjmů			
	Náklady celkem	319		319
B.	Výnosy	2 176		2 176
I.	Provozní dotace			
1.	Provozní dotace			
I	Přijaté příspěvky	226		226
2.	Přijaté příspěvky zúčtované mezi organizačními složkami			
3.	Přijaté příspěvky (dary)	226		226
4.	Přijaté členské příspěvky			



		Činnosti		
		hlavní	hospodářská	celkem
III.	Tržby za vlastní výkony a za zboží			
IV.	Ostatní výnosy	1 932		1 932
5.	Smluvní pokuty, úroky z prodlení, ostatní pokuty a penále			
6.	Platby za odepsané pohledávky			
7.	Výnosové úroky	1 932		1 932
9.	Kurzové zisky			
9.	Zúčtování fondů			
10.	Jiné ostatní výnosy			
V.	Tržby z prodeje majetku	18		18
11.	Tržby z prodeje dlouhodobého nehmotného a hmotného majetku			
12.	Tržby z prodeje cenných papírů a podílů	14		14
13.	Tržby z prodeje materiálu			
14.	Výnosy z krátkodobého finančního majetku			
15.	Výnosy z dlouhodobého finančního majetku	4		4
	Výnosy celkem	2 176		2 176
C.	Výsledek hospodaření před zdaněním	1 857		1 857
D.	Výsledek hospodaření po zdanění	1 857		1 857

Sestaveno dne: 20.4.2018

Podpisový záznam: 



Rozvaha 2017

plný rozsah

ke dni 31.12.2017
(v celých tisících Kč)

IČO
62156853

Nadace orientačního běhu

Brno

Těšínská 1217/4

Brno

612 00

Česká republika

AKTIVA

	Číslo řádku	Stav k prvnímu dni účet. období	Stav k poslednímu dni účet. období
AKTIVA	1		
A Dlouhodobý majetek celkem	2	32 257	33 214
I. Dlouhodobý nehmotný majetek celkem	3		
1 Nehmotné výsledky výzkumu a vývoje	4		
2 Software	5		
3 Ocenitelná práva	6		
4 Drobný dlouhodobý nehmotný majetek	7		
5 Ostatní dlouhodobý nehmotný majetek	8		
6 Nedokončený dlouhodobý nehmotný majetek	9		
7 Poskytnuté zálohy na dlouhodobý nehmotný majetek	10		
II. Dlouhodobý hmotný majetek celkem	11		
1 Pozemky	12		
2 Umělecká díla, předměty a sbírky	13		
3 Stavby	14		
4 Hmotné movité věci a jejich soubory	15		
5 Pěstitelské celky trvalých porostů	16		
6 Dospělá zvířata a jejich skupiny	17		
7 Drobný dlouhodobý hmotný majetek	18		
8 Ostatní dlouhodobý hmotný majetek	19		
9 Nedokončený dlouhodobý hmotný majetek	20		
10 Poskytnuté zálohy na dlouhodobý hmotný majetek	21		
III. Dlouhodobý finanční majetek celkem	22	32 257	33 214
1 Podíly - ovládaná nebo ovládající osoba	23		
2 Podíly - podstatný vliv	24		
3 Dluhové cenné papíry držené do splatnosti	25		
4 Zápůjčky organizačním složkám	26		
5 Ostatní dlouhodobé zápůjčky	27		
6 Ostatní dlouhodobý finanční majetek	28	32 257	33 214
IV. Oprávky k dlouhodobému majetku celkem	29		
1 Oprávky k nehmotným výsledkům výzkumu a vývoje	30		
2 Oprávky k softwaru	31		
3 Oprávky k ocenitelným právům	32		
4 Oprávky k drobnému dlouhodobému nehmotnému majetku	33		
5 Oprávky k ostatnímu dlouhodobému nehmotnému majetku	34		
6 Oprávky ke stavbám	35		
7 Oprávky k samoštatním hmotným movitým věcem a souborům hmotných movitých věcí	36		
8 Oprávky k pěstitelským celkům trvalých porostů	37		
9 Oprávky k základnímu stádu a tažným zvířatům	38		
10 Oprávky k drobnému dlouhodobému hmotnému majetku	39		
11 Oprávky k ostatnímu dlouhodobému hmotnému majetku	40		



AKTIVA

		Číslo řádku	Stav k prvnímu dni účet. období	Stav k poslednímu dni účet. období
B.	Krátkodobý majetek celkem	41	807	1 175
I.	Zásoby celkem	42		
1.	Materiál na skladě	43		
2.	Materiál na cestě	44		
3.	Nedokončená výroba	45		
4.	Polotovary vlastní výroby	46		
5.	Výrobky	47		
6.	Mladá a ostatní zvířata a jejich skupiny	48		
7.	Zboží na skladě a v prodejnách	49		
8.	Zboží na cestě	50		
9.	Poskytnuté zálohy na zásoby	51		
II.	Pohledávky celkem	52	20	19
1.	Odebíratelé	53		
2.	Směnky k inkasu	54		
3.	Pohledávky za eskontované cenné papíry	55		
4.	Poskytnuté provozní zálohy	56	20	19
5.	Ostatní pohledávky	57		
6.	Pohledávky za zaměstnanci	58		
7.	Pohledávky za institucemi sociálního zabezpečení a veřejného zdravotního pojištění	59		
8.	Daň z příjmů	60		
9.	Ostatní přímé daně	61		
10.	Daň z přidané hodnoty	62		
11.	Ostatní daně a poplatky	63		
12.	Nároky na dotace a ostatní zúčtování se státním rozpočtem	64		
13.	Nároky na dotace a ostatní zúčtování s rozpočtem orgánů územních samosprávných celků	65		
14.	Pohledávky za společníky sdruženými ve společnosti	66		
15.	Pohledávky z pevných terminovaných operací a opcí	67		
16.	Pohledávky z vydaných dluhopisů	68		
17.	Jiné pohledávky	69		
18.	Dohadné účty aktivní	70		
19.	Opravná položka k pohledávkám	71		
III.	Krátkodobý finanční majetek celkem	72	313	694
1.	Peněžní prostředky v pokladně	73		
2.	Ceniny	74		
3.	Peněžní prostředky na účtech	75	313	694
4.	Majetkové cenné papíry k obchodování	76		
5.	Dluhové cenné papíry k obchodování	77		
6.	Ostatní cenné papíry	78		
7.	Peníze na cestě	79		
IV.	Jiná aktiva celkem	80	474	462
1.	Náklady příštích období	81	20	9
2.	Příjmy příštích období	82	454	453
	Aktiva celkem	83	33 064	34 389



PASIVA

		Číslo řádku	Stav k prvnímu dni účet. období	Stav k poslednímu dni účet. období
	PASIVA	84		
A.	Vlastní zdroje celkem	85	32 985	34 370
I.	Jméni celkem	86	30 901	32 513
1.	Vlastní jmění	87	25 700	33 043
2.	Fondy	88	6 037	
3.	Oceňovací rozdíly z přecenění finančního majetku a závazků	89	-836	-530
II.	Výsledek hospodaření celkem	90	2 084	1 857
1.	Účet výsledku hospodaření	91	2 084	1 857
2.	Výsledek hospodaření ve schvalovacím řízení	92		
3.	Nerozdělený zisk, neuhrazená ztráta minulých let	93		
B.	Cizí zdroje celkem	94	79	19
I.	Rezervy celkem	95		
1.	Rezervy	96		
II.	Dlouhodobé závazky celkem	97		
1.	Dlouhodobé úvěry	98		
2.	Vydané dluhopisy	99		
3.	Závazky z pronájmu	100		
4.	Přijaté dlouhodobé zálohy	101		
5.	Dlouhodobé směnky k úhradě	102		
6.	Dohadné účty pasivní	103		
7.	Ostatní dlouhodobé závazky	104		
III.	Krátkodobé závazky celkem	105	79	19
1.	Dodavatelé	106		
2.	Směnky k úhradě	107		
3.	Přijaté zálohy	108		
4.	Ostatní závazky	109		
5.	Zaměstnanci	110		
6.	Ostatní závazky vůči zaměstnancům	111		
7.	Závazky k institucím sociálního zabezpečení a veřejného zdravotního pojištění	112		
8.	Daň z příjmů	113	48	
9.	Ostatní přímé daně	114		
10.	Daň z přidané hodnoty	115		
11.	Ostatní daně a poplatky	116		
12.	Závazky ze vztahu k státnímu rozpočtu	117		
13.	Závazky ze vztahu k rozpočtu orgánů územních samosprávných celků	118		
14.	Závazky z upsaných nesplacených cenných papírů a podílů	119		
15.	Závazky ke společníkům sdruženým ve společnosti	120		
16.	Závazky z pevných termínovaných operací a opcí	121		
17.	Jiné závazky	122		
18.	Krátkodobé úvěry	123	11	
19.	Eskontní úvěry	124		
20.	Vydané krátkodobé dluhopisy	125		
21.	Vlastní dluhopisy	126		
22.	Dohadné účty pasivní	127	20	19
23.	Ostatní krátkodobé finanční výpomoci	128		
IV.	Jiná pasiva celkem	129		
1.	Výdaje příštích období	130		
2.	Výnosy příštích období	131		
	Pasiva celkem	132	33 064	34 389



Sestaveno dne: 20.4.2018

Podpisový záznam: 

Příloha k účetní závěrce sestavené k 31.12.2017
(v souladu s §§ 29 a 30 vyhlášky č. 504/2002 Sb.)

1. Název a sídlo účetní jednotky:

Nadace orientačního běhu

Těšínská 1217/4

Brno

IC: 62156853

Datum vzniku: 14.11.1994

Datum zápisu do nadačního rejstříku: 25.2.1999

zapsána v Nadačním rejstříku vedeném Krajským soudem v Brně, oddíl N, vložka 194

2. Právní forma účetní jednotky:

nadace

3. Vymezení účelu, pro který byla účetní jednotka zřízena:

a) Podpora a rozvoj orientačního běhu a dalších sportů napomáhajících zvyšování fyzické kondice, regenerace organismu nebo jsou jinak zdraví prospěšné.

b) Ochrana a tvorba životního prostředí se zaměřením na přírodní prostory, které jsou uvedenými sporty využívány.

4. Ostatní činnosti účetní jednotky:

ne

5. Statutární orgány a změny provedené v účetním období:

Složení správní rady nadace

Ing. Evžen Cigoš – předseda správní rady

Ing. Pavel Pekárek – člen správní rady

Ing. Pavel Komárek – člen správní rady

Složení dozorčí rady nadace

Ing. Petr Příkryl – předseda dozorčí rady

Ing. Petra Chroustová – člen dozorčí rady

Ing. Lenka Komárková – člen dozorčí rady

6. Informace o zakladatelích:

Nadace orientačního běhu byla zřízena panem Evženem Cigošem dne 14.11.1994 jako zřizovatelem. Zřizovatel nevložil do nadace majetkový vklad.

7. Vklady do vlastního jmění:

Dne 30.7.2002 podala nadace návrh na zápis zvýšení nadačního jmění na částku 11 521 003 Kč. Zápis byl proveden dne 24.10.2003.

Dne 15.12.2003 podala nadace návrh na zápis zvýšení nadačního jmění na částku 15 181 003 Kč. Zápis byl proveden dne 12.05.2004.

Dne 4.6.2004 podala nadace návrh na zápis zvýšení nadačního jmění na částku 17 942 003,91 Kč. Zápis byl proveden dne 1.7.2004.

Dne 28.12.2004 byl podán návrh na zápis zvýšení nadačního jmění na částku 24 421 714,31 Kč. Zápis byl proveden 25.1.2005



Dne 14.11.2006 byl podán návrh na zápis zvýšení nadačního jmění na částku 25 452 778,55 Kč. Zápis byl proveden 15.11.2006

Dne 9.11.2010 byl podán návrh na zápis zvýšení nadačního jmění na částku 25 700 000 Kč. Zápis byl proveden 16.11.2010.

Dne 5.12.2017 bylo zapsáno zvýšení nadačního jmění o 4.587.090,01 Kč majetek k 31.10.2017 u společnosti Cyrrus a 2.756.273,27 Kč majetek k 8.11.2017 u investiční společnosti WMS

8. Zapsaný nadační kapitál 33.043.363,28 Kč

9. Účetní období za které je sestavena účetní závěrka a rozvahový den

Účetním obdobím účetní jednotky je kalendářní rok 2017.

Rozvahovým dnem dle § 19 odst. 1 ZoÚ je 31. 12. 2017.

10. Použité účetní metody:

Pohledávky a závazky se oceňují jmenovitou hodnotou, žádné nakoupené nejsou.

Nadační příspěvky se účtují přes fondy. Úroky se rozlišují do období, do kterého časově patří.

Dividendy se účtují, kdy byly připsány na bankovní účet.

Vymezení nákladů souvisejících s pořízením dlouhodobého nehmotného a hmotného majetku

Ocenění pořizovací cenou, úroky nejsou součástí pořizovací ceny.

Vymezení nákladů souvisejících s pořízením cenných papírů a podílů, zásob a pohledávek

Ocenění pořizovací cenou. Při pořízení CP jsou vedlejšími náklady poplatky obchodníkovi s CP.

Oceňovací rozdíly při uplatnění reálné hodnoty a ocenění ekvivalencí u cenných papírů a podílů

Stanovení reálné hodnoty majetku se používá oceňovací model na základě tržní hodnoty, způsob zjištění je na základě podkladů od obchodníka s CP. Oceňovací rozdíly se účtují do vlastního jmění (921). Ocenění CP Dubai není stanoveno dle obchodníka, ale hodnota šla na 0,- Kč.

Postup tvorby a použití opravných položek -ne

Odpisování majetku-ne

Postup tvorby a použití rezerv-ne

Vzájemné zúčtování-ne

Metoda kursových rozdílů - denní kurs ČNB

11. Způsob zpracování účetních záznamů

Účetní záznamy jsou zpracovávány pomocí software Helios Orange.

12. Způsob a místo úschovy účetních záznamů

Účetní záznamy jsou archivovány v souladu s §§ 31 a 32 ZoÚ v příručním archivu účetní jednotky.



13. Informace o významných událostech, které nastaly mezi rozvahovým dnem a okamžikem sestavení účetní závěrky

Ne

14. Účasti v obchodních společnostech

Ne

15. Informace o úpisech akcií a podílů realizovaných během účetního období

Ne

16. Informace o akciích a podílech

Účet	Název účtu	Poč.stav MD	Poč.stav Dal	Obrat MD	Obrat Dal	Kon.stav MD	Kon.stav Dal
069011	Ost. dl. fin. maj. CYRRUS CZK	4 329 480,00	0,00	412 020,00	0,00	4 741 500,00	0,00
069020	Ost. dl. fin. maj. WMS	2 228 052,63	0,00	557 131,49	12 218,39	2 785 184,12	12 218,39
921001	Oceň.rozdíly k Cyrrus	192 638,78	116 483,61	0,00	412 020,00	192 638,78	528 503,61
921002	Oceň.rozdíly k Dubai	919 711,68	0,00	0,00	0,00	919 711,68	0,00
921003	Oceň.rozdíly k WMS	0,00	159 677,12	0,00	107 131,49	0,00	266 808,61

17. Majetkové cenné papíry, vyměnitelné a prioritní dluhopisy

ano – majetkové cenné papíry a podílový fond.

18. Dlužné částky vzniklé v daném účetním období se zbytkovou dobou splatnosti vyšší než 5 let

Ne

19. Přehled splatných dluhů

Sociální pojištění 0 Kč

Zdravotní pojištění 0 Kč

Daň silniční 0 Kč

Daň z příjmu PO 0 Kč, záloha na DPPO splatná 15.12.2017 ve výši 19.000 Kč byla uhrazena až v březnu 2018.

Celní orgány 0 Kč.

20. Dluhy kryté plnohodnotnou zárukou danou účetní jednotkou

Ne

21. Celková výše závazků neobsažených v rozvaze

Ne

22. Výsledek hospodaření v členění podle jednotlivých druhů činností

Hlavní činnost....1.856.609,70 Kč

Vedlejší činnost...není

Zdaňovaná činnost: 138.458,-

Nezdaňovaná činnost: 1.718.152,-

23. Informace o zaměstnancích

Nadace nemá zaměstnance.



24.Odměny a funkční požitky členům statutárních, kontrolních nebo jiných orgánů

Ne

25.Účasti členů statutárních, kontrolních a jiných orgánů a jejich rodinných příslušníků v osobách s nimiž účetní jednotka uzavřela za vykazované účetní období obchodní smlouvy nebo jiné smluvní vztahy

Byla uzavřena nájemní smlouva s nájemným v ceně obvyklé v daném místě a čase. Dále byla uzavřena smlouva o administrativní činnosti v ceně obvyklé.

26.Další majetková plnění členům statutárních, kontrolních a jiných orgánů

Členům statutárních orgánů, včetně bývalých, nebyly poskytnuty během účetního období žádné zálohy ani úvěry. Taktéž účetní jednotka nepřijala během účetního období žádný závazek na jejich účet, jakožto určitý druh záruky.

27.Vliv způsobů oceňování na výpočet zisku nebo ztráty

Výše uvedené metody nemají vliv na výsledkové účty.

28.Daňové úlevy na dani z příjmů dle §20 odst.7 ZDP

V roce 2017 využita sleva ve výši 138.000 Kč, v roce 2016 využita sleva ve výši 300.000 Kč, z roku 2016 zůstává k vyčerpání rezerva ve výši 57.000 Kč do dalšího období.

29.Informace o změnách daňové povinnosti běžného či minulých účetních období

Ne

30.Komentář k významným položkám resp. skupinám položek rozvahy a výkazu zisku a ztráty

Ne

31.Přehled přijatých darů a poskytnutých darů

Nadace přijala dar od J & T BANKA ve výši Kč 219 048,49 a od fyzické osoby ve výši Kč 7.000,-

Nadace poskytla finanční dar ve výši 7.000,- Haně Doležalové.

Přehled poskytnutých příspěvků:

Sportovní centra mládeže 2017, nadační příspěvky v roce 2017:

1. Příspěvek sportovnímu centru mládeže pro region Pardubice	79 000 Kč
2. Příspěvek sportovnímu centru mládeže SCM Šumperk	19 000 Kč
3. Příspěvek sportovnímu centru mládeže Moravskoslezského kraje	23 000 Kč
4. Příspěvek sportovnímu centru mládeže Libereckého kraje	62 000 Kč
5. Příspěvek sportovnímu centru mládeže Praha	64 000 Kč
6. Příspěvek sportovnímu centru mládeže Západočeské	25 000 Kč
7. Příspěvek sportovnímu centru mládeže Hanácké oblasti	37 000 Kč
8. Příspěvek sportovnímu centru mládeže Valašsko	50 000 Kč
9. Příspěvek sportovnímu centru mládeže SK Brno-Žabovřesky	23 000 Kč Pozn.
10. Příspěvek sportovnímu centru mládeže Tesly Brno	22 000 Kč
11. Příspěvek sportovnímu centru mládeže Královehradecko	45 000 Kč
12. Příspěvek sportovnímu centru mládeže Jičín	49 000 Kč

Celkem

498 000 Kč

Pozn. 2.300 Kč bylo vyplaceno v roce 2018, z roku 2016 bylo vyplaceno 2.500 Kč v roce 2017.



Sportovní centra dětí 2017, nadační příspěvky v roce 2017

1. Příspěvek sportovnímu centru dětí pro region Pardubice	40 000 Kč
2. Příspěvek sportovnímu centru dětí Sportovní o.p.s. Říčany	12 000 Kč
3. Příspěvek sportovnímu centru dětí oblasti Vysočina	46 000 Kč
4. Příspěvek sportovnímu centru dětí Libereckého kraje	52 000 Kč
5. Příspěvek sportovnímu centru dětí Dobříš	17 000 Kč
6. Příspěvek sportovnímu centru dětí TJ Tesla Brno	21 000 Kč
7. Příspěvek sportovnímu centru dětí SK Brno-Žabovřesky	32 000 Kč Pozn.
8. Příspěvek sportovnímu centru dětí KVS Šumperk	16 000 Kč
9. Příspěvek sportovnímu centru dětí Hanácké oblasti	39 000 Kč
10. Příspěvek sportovnímu centru dětí Západočeské oblasti	39 000 Kč
11. Příspěvek sportovnímu centru dětí Královehradecka	51 000 Kč
12. Příspěvek sportovnímu centru dětí Jičín	46 000 Kč
14. Příspěvek sportovnímu centru dětí Valašsko	42 000 Kč
15. Příspěvek sportovnímu centru dětí Kamenice	18 000 Kč
16. Příspěvek sportovnímu centru dětí Moravskoslezského kraje OB	23 000 Kč
Celkem	494 000 Kč

Pozn. 3.200 Kč bylo vyplaceno v roce 2018, z roku 2016 bylo vyplaceno 1.400 Kč v roce 2017.

32. Přijaté dotace

Nejsou

33. Přehled o veřejných sbírkách

Ne

34. Způsob vypořádání výsledku hospodaření z předcházejících účetních období

Po schválení účetní závěrky za rok 2016 byl výsledek hospodaření účetního období roku 2016 převeden část do fondu organizace-příspěvky, část do fondu organizace-správa a zbytek do fondu nerozdělených zisků minulých let.

35. Další informace dle úvahy účetní jednotky a informace vyžadované zvl. práv. předpisy

Nadace vlastní cenné papíry u společnosti All Property Limited (APL) Dubai (jsou součástí ostatního majetku). V důsledku světové ekonomické krize společnost APL k 05/2010 sdělila, že nebude dále obchodovat a postupem času začne vracet prvotní investice + výnosy. Z důvodu pomalého postupu vracení kapitálu od APL vznikla skupina českých a slovenských klientů, kteří se rozhodli převzít iniciativu a začali aktivně vymáhat pohledávky u APL- podáním k hromadné žalobě na APL na prokuratuře v Dubai prostřednictvím právnícké firmy p. Rashidom bin Arabom v Spojených arabských emirátech. Nadace se k hromadné žalobě připojila a v roce 2010 uhradila zálohu na výdaje ve výši 743 euro. V roce 2017 pokračovalo vymáhání pohledávky.

K ukončení smlouvy s FNM:

V souvislosti s novelou občanského zákona se Ministerstvo financí ČR rozhodlo ponechat regulaci obdržovaných finančních prostředků z fondu NIF (Nadační investiční fond) na paragrafovém znění občanského zákona č. 89/2012 Sb., kde jsou exaktně vyjmenovány obligatorní činnosti nadací. Návazně na toto rozhodnutí ministerstvo financí navrhlo ukončení smlouvy o převodu prostředků určených usnesením Poslanecké sněmovny Parlamentu ČR k podpoře nadací. Součástí ukončení smlouvy je podmínka, že převedené prostředky zůstanou



součástí nadačního jmění nadace. Nadace orientačního běhu akceptovala navržené ukončení smlouvy a smlouva byla k 29.7.2014 oběma stranami podepsaná a ukončena.

36. Odměna auditorovi za povinný audit úč. závěrky je 18.150 Kč.

37. Okamžik sestavení účetní závěrky:

V Brně dne 20. dubna 2018

Účetní závěrka k 31. prosinci 2017 byla sestavena za předpokladu nepřetržitého trvání společnosti. Příložená účetní závěrka tudíž neobsahuje žádné úpravy, které by mohly z této nejistoty vyplývat.



.....
Ing. Evžen Cigoš
předseda správní rady

Sestavila:
Lucie Veselá

