

Nadace orientačního běhu

*Výroční zpráva
2015*

Obsah:

ÚVODNÍ SLOVO	3
VZNIK A HISTORIE NADACE	3
CO JE ORIENTAČNÍ BĚH	4
POSLÁNÍ NADACE	6
CÍLE NADACE	6
ZPRÁVA O ČINNOSTI, UDĚLENÉ NADAČNÍ PŘÍSPĚVKY	6
DALŠÍ SMĚŘOVÁNÍ NADACE	7
ŘÍZENÍ NADACE	7
MAJETEK NADACE	7
PODĚKOVÁNÍ.....	8
FINANČNÍ ZPRÁVA.....	8
PŘEHLED PŘÍSPĚVKŮ Z NADAČNÍHO INVESTIČNÍHO FONDU	10
ZPŮSOB ULOŽENÍ PROSTŘEDKŮ DO NADAČNÍHO JMĚNÍ V ROCE 2015.....	10
VÝŠE VÝNOSŮ VYTVOŘENÝCH V ROCE 2014 Z NADAČNÍHO JMĚNÍ.....	10
SPECIFIKACE VÝDAJŮ POUŽITÝCH NA SPRÁVU NADACE	10
PŘÍLOHY.....	10

Úvodní slovo

Vážení příznivci a přátelé nadace,

již tradičně se při psaní výroční zprávy ohlížíme za uplynulým rokem a máme radost z toho, co se nám povedlo.

Jak je pravidlem, dočtete se na dalších stránkách, jak jsme s penězi nakládali. Když porovnáte čísla v účetních tabulkách třeba s předchozím rokem, uvidíte, že se nám opět dařilo.

Nadace pracuje dvacátýmprvním rokem od registrace dne 14. 11. 1994 u Magistrátu města Brna pod č. j. 94/94/NA. V roce 2015 Nadace orientačního běhu nepřestávala ve své nadační činnosti zaměřené na podporu a rozvoj orientačního běhu.

Nadace orientačního běhu pokračovala v minulém roce ve své dosavadním snažení o rozvoj orientačního běhu především v oblasti práce s dětmi a mládeží. Uplynulý rok navázal na výsledky naší dlouhodobé práce, kterou si nadace již v počátcích vytýčila.

Hospodaření nadace bylo v roce 2015 stabilní díky podstatné změně struktury nadačního jmění v roce 2010, kdy byly nadační jmění převedeno pod J&T Banku. Tím došlo ke stabilizaci výnosu z nadačního jmění, pravidelnosti vyplácení výnosů. Tato situace má významný vliv na plánování zdrojů pro financování rozvoje aktivit a programů nadací. Významné poděkování patří J&T Bance.

Velké poděkování opětně patří dobrovolné práci všech členů nadace, díky níž se daří eliminovat potřebu profesionálních pracovníků. Tento trend je dlouhodobě nadací dodržován a tím se daří náklady na provoz nadace stále udržovat na nízké úrovni.

Děkujeme všem, kteří nás v našem snažení provázejí. Děkujeme příjemcům našich grantů, dárcům, partnerům, kolegům v nadaci, kolegům ve správní a dozorčí radě a dalším nezištným jednotlivcům, kteří nám umožňují myšlenky nadace dále rozvíjet. Uvědomujeme si, že podpora orientačního běhu je úkol dlouhodobý, a proto apelujeme na naše příznivce, aby s námi v tomto úkolu setrvali. Zároveň vyzýváme všechny, kterým není tato aktivita cizí, aby se k našemu úsilí připojili.

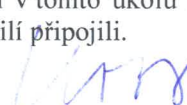

Ing. Evžen Cigoš
předseda správní rady nadace

Vznik a historie nadace

Nadace orientačního běhu vznikla v roce 1994. Důvodem založení byl celkově neutěšený stav v tomto sportovním odvětví, které tehdy procházelo transformací vyvolanou společenskými proměnami po sametové revoluci v listopadu 1989 v tehdejší Československu. Ve sportu se tehdy obecně omezovaly dosavadní způsoby fungování a podporování sportu. Stav na začátku 90. let se v některých částech ČR z pohledu orientačního běhu dal charakterizovat slovy: Může orientační běh v nově nastolených společenských podmínkách vůbec přežít a znovu aktivovat práci desítek dobrovolných trenérů mládeže, dobrovolných funkcionářů zabezpečujících chod sportovních oddílů, rozhodčích zajišťujících pořádání sportovních soutěží a dále podporovat ochranu lesa coby základní prostředí, kde se tento sport odehrává? Na první pohled to byl úkol nesnadný, který si nadace tímto vytýčila a začala na něm postupně pracovat.

Co je orientační běh

Orientační běh je sportovní činnost, běžecký závod na čas, při němž závodník v lese hledá - probíhá kontroly podle mapy a za pomoci busoly. Trať závodu je natištěna na mapě a orientační běžec probíhá trať závodu podle předem natištěného pořadí kontrol v mapě. Závodník mapu s trati nezná předem a obdrží ji teprve až v okamžiku, kdy vybíhá ze startu závodu do lesa. O trase běhu mezi jednotlivými kontrolami si rozhoduje každý závodník individuálně podle mapy s trati. Záleží na každém jednotlivém běžci, jak se umí rychle rozhodnout a vybírat podle mapy nejvýhodnější postup v lese a potom vybraný postup realizovat za běhu lesem až po nalezení kontroly v lese. Po označení průchodu kontrolou závodník pokračuje stejným způsobem na další kontrolu a tak postupně vyhledává další kontroly v lese až do cíle závodu.

Každý účastník závodu si volí jemu odpovídající věkovou a výkonnostní kategorie. Závodník v lese běží sám, a proto jednotliví závodníci stejné kategorie startují v časových odstupech mezi sebou, tj. každý má jiný startovní čas. O pořadí v závodě rozhoduje výhradně dosažený čas na trati a proběhnutí tratě závodu v určeném pořadí všech kontrol na mapě, kterou obdržel na startu závodu.

Orientační běh je sportem pro všechny. Je možné ho pěstovat od mládí do pozdního stáří. Originalitou orientačního běhu je propojení pohybu v přírodě s myšlením, orientováním se podle mapy v přírodním prostředí, což bývá les, hory, park apod. Základ sportu se odvíjí od běhu, ale lze ho provozovat i pomocí jízdy na horských kolech či běhu na lyžích. Rovněž vnitřní členění orientačního běhu je velmi bohaté. Rozlišují se závody denní a noční, individuální, štafetové, družstev, klasické, na dlouhé trati, na krátké trati, závody horské a parkové.

Orientačního běhu je prostředek vhodné náplně volného času, zapojení se do neformálního zájmového kolektivu, získání subjektivního pocitu zdatnosti, zlepšení psychického stavu a za prostředek správné životosprávy. Pěstování orientačního běhu patří k moderním prostředkům vyrovnání se člověka s negativními vlivy civilizace.

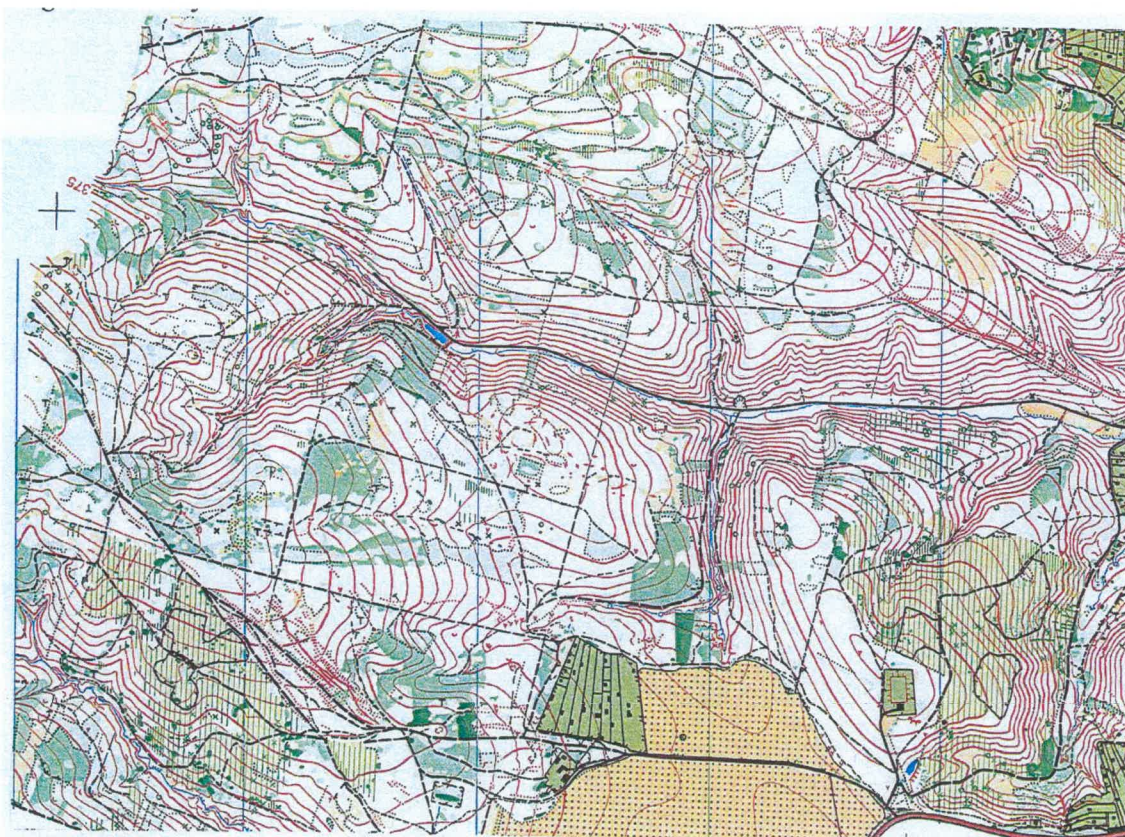

Ukázka mapy pro orientační běh. Mapa pro orientační běh znamená provést mapovací práce v terénu, následně vytvoření digitální podoby mapy na počítači a na konec vytisknutí mapy, kterou závodník používá při závodě.



Na startu štafet



Kontrola během závodu



Odběh z kontroly



Na stupních vítězů

- 6 -

Poslání nadace

Posláním nadace je podpora rozvoje celého širokého hnutí orientačního běhu v ČR s důrazem na práci s mládeží, rozvoj členské základny, pomoc ve stagnujících oblastech republiky, podpora při zakládání nových sportovních oddílů orientačního běhu a neposlední v řadě i jednotlivých sportovců.

Pro fungování celého hnutí orientačního běhu je důležité, jak pracují a rozvíjejí svoji činnost jednotlivé sportovní oddíly. Duší každého oddílu jsou dobrovolníci, kteří svoji dobrovolnou prací pro zdar svého klubu zabezpečují vlastní chod oddílu. Jedná se o dobrovolníky, jako jsou:

- trenéři mládeže
- činovníci zajišťující organizaci oddílu, předseda, tajemník-sekretář, hospodář apod.
- rozhodčí zajišťující pořádání závodů, ředitel závodu, hlavní rozhodčí, stavitelé tratí apod.
- mapáři zpracovávající mapy pro orientační běh, základní pomůcky provozování tohoto sportu.

Orientační běh ve všech svých podobách poskytuje možnost všestranného harmonického rozvoje člověka, pomáhající formovat morálněvolní vlastnosti každého člověka od raného mládí. Vede k zdravé soutěživosti mezi sebou a učí schopnosti se připravit a koncentrovat na podání vrcholného výkonu v potřebném okamžiku.

Člověk formovaný tímto sportem patří mezi lidi se zdravým životním stylem. Je fyzicky a psychicky zdatný, aktivní, úspěšně se prosazující v práci a ve společnosti.

Cíle nadace

- prosazovat v oddílech orientačního běhu práci s mládeží, zvyšovat členskou základnu
- podporovat dobrovolnou práci činovníků zajišťující chod svých klubů a sportovních soutěží
- podporovat vydávání map pro orientační běh
- podporovat zakládání nových oddílů orientačního běhu.

Zpráva o činnosti, udělené nadační příspěvky

Práce nadace probíhala formou kontaktu správní rady, dozorčí rady a jejich spolupracovníků s hnutím orientačního běhu, kdy vyhodnocovala stav a potřeby jednáním s činovníky jednotlivých oddílů, oblastí, případně svazu OB a v neposlední řadě s jednotlivými účastníky sportovních soutěží. Vedle tohoto se zástupci nadace spolupodíleli na samosprávné činnosti orgánů svých oddílů, případně jako účastníci valných hromad oblastí nebo samotného svazu. Činnost nadace podporovala následující oblasti:

A. Program práce s mládeží – sportovní centra mládeže

je nejstarším programem zaměřeným na podporu provozování sportovních center mládeže v orientačním běhu, které soustředí a poskytují talentovaným jedincům ve věku 15–18 let tréninkovou péči pro jejich další výkonnostní růst v navržené spádové oblasti působnosti centra. Program běží třináctým rokem. Přináší úspěšnou péči pro talentované závodníky v jednotlivých střediscích po celém Česku.

Sportovní centra mládeže 2015, nadačním příspěvkem v roce 2015:

1. Příspěvek sportovnímu centru mládeže pro region Pardubice	55 000 Kč
2. Příspěvek sportovnímu centru mládeže SCM Šumperk	18 000 Kč
3. Příspěvek sportovnímu centru mládeže Moravskoslezského kraje	40 000 Kč
4. Příspěvek sportovnímu centru mládeže Libereckého kraje	76 000 Kč
5. Příspěvek sportovnímu centru mládeže Praha	74 000 Kč
6. Příspěvek sportovnímu centru mládeže Západočeské SCM	20 000 Kč
7. Příspěvek sportovnímu centru mládeže Hanácké oblasti	37 000 Kč
8. Příspěvek sportovnímu centru mládeže Zlín	51 300 Kč
9. Příspěvek sportovnímu centru mládeže Jihomoravské oblasti	40 000 Kč
10. Příspěvek sportovnímu centru mládeže Tesly Brno	15 000 Kč
11. Příspěvek sportovnímu centru mládeže Královohradecko	54 000 Kč
12. Příspěvek sportovnímu centru mládeže Magnus Orienteering	17 000 Kč

Celkem

497 300 Kč

B. Program práce s dětmi – sportovní centra dětí

je zaměřený na podporu provozování sportovních center dětí v orientačním běhu, které soustředí a poskytnou talentovaným jedincům ve věku 11 – 14 let tréninkovou péči pro jejich další výkonnostní růst v navržené spádové oblasti působnosti centra. Program běží čtvrtým rokem. Přináší péči talentovaným dětem v jednotlivých střediscích po celém Česku.

Sportovní centra dětí 2015, nadačním příspěvkem v roce 2015

1. Příspěvek sportovnímu centru dětí pro region Pardubice	52 000 Kč
2. Příspěvek sportovnímu centru dětí Sportovní o.p.s. Říčany	22 000 Kč
3. Příspěvek sportovnímu centru dětí oblasti Vysočina	47 000 Kč
4. Příspěvek sportovnímu centru dětí Libereckého kraje	60 000 Kč
5. Příspěvek sportovnímu centru dětí Luhačovice	46 000 Kč
6. Příspěvek sportovnímu centru dětí TJ Tesla Brno	23 000 Kč
7. Příspěvek sportovnímu centru dětí SK Žabovřesky	10 000 Kč
8. Příspěvek sportovnímu centru dětí KVS Šumperk	31 000 Kč
9. Příspěvek sportovnímu centru dětí Hanácké oblasti	50 000 Kč
10. Příspěvek sportovnímu centru dětí Západočeské oblasti,	49 000 Kč
11. Příspěvek sportovnímu centru dětí Královhradecka	48 000 Kč
12. Příspěvek sportovnímu centru dětí Moravskoslezského kraje OB	24 000 Kč
Celkem	462 000 Kč

Další směřování nadace

Nadace bude nadále pokračovat v podpoře práce s mládeží a dětmi - systému posilování činnosti sportovních center mládeže, sportovních center dětí v celé ČR.

Řízení nadace

Orgány nadace byly správní rada a dozorčí rada.

Správní rada byla tříčlenná a pracovala ve složení:

Evžen Cigoš předseda správní rady

Pavel Pekárek první místopředseda správní rady

Pavel Komárek druhý místopředseda správní rady

Dozorčí rada byla tříčlenná a pracovala ve složení:

Petr Prikryl předseda dozorčí rady

Lenka Komárková člen dozorčí rady

Petra Chroustová člen dozorčí rady

Dobrovolnými pracovníky nadace byli:

Jan Skřička organizační pracovník

Zdeněk Mazal webmaster

Administrativní činnost vykonávala Kateřina Vodrážková na základě uzavřené příslušné písemné smlouvy.

Všichni členové orgánů nadace a spolupracovníci nadace pracovali dobrovolně a bez nároku na mzdu.

Správní rada za pomoci organizačních pracovníků nadace spravovala majetek nadace, zajišťovala řízení činnosti a rozhodovala o všech náležitostech.

Majetek nadace

Nadační jmění nadace zapsané k 31. 12. 2015 v nadačním rejstříku vedeném Krajským soudem v Brně oddíl N, vložka 194 činilo 25 700 000 Kč.

Nadace vlastní finanční majetek v celkové výši 32.956.116,90 Kč. Nadace nevlastní žádný hmotný ani nehmotný investiční majetek.

Majetek je uložen nebo investován u finančních institucí GE Money Bank, J&T Banka, FIO banka, Equa Bank, Cyrrus, WMS a BCCB Dubai.

Stav finančních prostředků k 31.12.2015

1. Běžný účet u GE Money Bank 5.430,87 Kč.
2. Běžný účet u J&T Banka 0,44 Kč.
3. Podřízený účet (vklad) u J&T Banka 25 700 000,- Kč.
4. Běžný účet u FIO konto 458,99 Kč.
5. Běžný účet u Equa 268.909,69 Kč.
6. Běžný účet u SBERBANK 300.514,66 Kč.
7. Stav vypořádaných finanč. prostředků Cyrrus 51.413,48 Kč
8. Pokladna – stav k 31. 12. 2015 činil 0,- Kč.

Ostatní finanční investice k 31.12.2015:

9. BCCB Dubai 919 711,68 Kč.
10. Cyrrus 4.441.723,57 Kč
11. WMS – 1.267.953,52

Majetek je používán v souladu se statutem nadace pro poskytování nadačních příspěvků a k úhradě nákladů souvisejících se správou nadace.

Poděkování

Nadace orientačního běhu tímto upřímně děkuje všem svým dárcům a spolupracovníkům za projevenou podporu, přízeň a věnovaný čas.

Dárci:

Fond národního majetku ČR

J&T Banka

Nadace vyslovuje poděkování všem svým členům za podporu, poskytnuté znalosti a přízeň.

Finanční zpráva

Rozvaha	ke dni 31.12.2015	ke dni 31.12.2014
<i>Aktiva</i>	<i>(v tis.Kč)</i>	<i>(v tis.Kč)</i>
<i>Dlouhodobý majetek</i>		
Dlouhodobý finanční majetek	6.629	5.863
Požizovaný dlouhodobý fin. majetek	0	0
Dlouhodobý majetek celkem	6.629	5.863
<i>Krátkodobý majetek</i>		
Bankovní účty	26.327	26.284
Poskytnuté provoz. zálohy	20	19
Krátkodobý majetek celkem	26.831	26.756
<i>Jiné aktiva</i>		
Náklady příštích období	31	0
Příjmy příštích období	453	453
Jiná aktiva celkem	484	453
<i>Aktiva celkem</i>	33.460	32.619

Rozvaha	ke dni 31.12.2015	ke dni 31.12.2014
<i>Pasiva</i>	<i>(v tis. Kč)</i>	<i>(v tis. Kč)</i>
<i>Vlastní zdroje</i>		
Vlastní jmění	25.700	25.700
Fondy organizace	-2.339	-1.379
Nerozdělený zisk	7.747	5.900
Hospodářský výsledek	1.616	1.847
Oceňovací rozdíly z přecenění majetku	724	551
Vlastní zdroje celkem	33.448	32.619
<i>Cizí zdroje</i>		
Dodavatelé	0	0
Jiné závazky	0	0
Cizí zdroje celkem	0	0
<i>Jiná pasiva</i>		
Výdaje příštích období	0	0
Dohadné účty pasivní	12	0
Jiná pasiva celkem	0	0
<i>Pasiva celkem</i>	33.460	32.619

Výsledovka

<i>Výnosy</i>	<i>(v tis. Kč)</i>	<i>(v tis. Kč)</i>
Přijaté dary do nadace	220	220
Výnosy z finančního majetku	155	30
Tržby z prodeje služeb	0	0
Úroky	1.804	1.804
Tržby z prodeje cenných papírů	0	0
Kurzové zisky	38	0
Výnosy celkem	2.217	2.054
<i>Náklady</i>		
Spotřebované nákupy a nak. služby	533	181
Mzdové náklady	6	6
Kurzové ztráty	37	0
Jiné ostatní náklady	0	18
Daně a poplatky	25	2
Prodané cenné papíry	0	0
Náklady celkem	601	207

Hospodaření nadace skončilo ziskem 1.616tis. Kč.

Náklady na správu nadace byly 601tis. Kč.

Náklady na správu nadace v roce 2015 činily 33% z celkové výše výnosů nadačního jmění roku 2015 a překročily doporučenou hranici 20% uplatňovanou nadací. Vlastní spotřeba –

náklady na správu nadace se v roce 2015 neměnila vůči roku 2014. Navýšení nákladů bylo způsobeno poplatky daní z dividend a poplatky za správu účtu u společnosti Cyrrus, ke které nadace přesunula část svých volných prostředků 09/2014. Bohužel takovéto náklady se připočítávají do nákladů na správu nadace, proti jiným bankovním institucím, které tyto náklady uvnitř instituce přímo odečítají ze zisku a tím nenavýšují položku nákladů na správu nadace.

Přehled příspěvků z Nadačního investičního fondu

Výše příspěvků z Nadačního investičního fondu přidělené v I.etapě a II.etapě přidělené Fondem národního majetku Nadaci orientačního běhu

Období přidělení prostředků z NIF	Přidělené prostředky [Kč]	Termín uzavření smlouvy/dodatku	Datum připsání na účet nadace	Prostředky převedené do nadačního jmění [Kč]
Prostředky z NIF – I.etapa	0	-	-	
Prostředky z NIF – II.etapa	10 908 000	Smlouva z 11.03.2002	21.03.2002	10 908 000
	3.660 000	Dodatek č.3 z 04.03.2003	19.03.2003	3.660 000
	2 761 000	Dodatek č.4 z 01.12.2003	17.12.2003	2 761 000
	6 422 000	Dodatek č.5 z 08.11.2004	02.12.2004	6 422 000
	1 407 000	Dodatek č.7 z 14.09.2006	20.09.2006	1 407 000
Celkem	25 158 000			25 158 000

Způsob uložení prostředků do nadačního jmění v roce 2015

J&T podřízený vklad ve výši 25 700 000 Kč k 31. 12. 2015

Výše výnosů vytvořených v roce 2015 z nadačního jmění

Druh uložení nadačního jmění z prostředků z NIF	Vytvořený výnos za rok 2015 [Kč]
J&T podřízený vklad	1 799 000
Celkem	1 799 000

Specifikace výdajů použitých na správu nadace

Náklady správy nadace	[v tis. Kč]
ostatní služby a spotřeba materiálu (samostatně provedený audit hospodaření s výnosy z příspěvku NIF, audit účetní závěrky, nájemné, administrativní služby, kopírování, pošta, bank.popl.,popl.za správu cenných papírů)	533
mzdové náklady (dohody o provedení práce)	6
jiné ostatní náklady (daně a poplatky, ostatní provozní náklady)	62
Celkem	601

Přílohy:

Zpráva nezávislého auditora auditorské společnosti za účetní období 1. 1. 2015 – 31. 12. 2015, jehož součástí jsou následující přílohy:

- Výkaz zisku a ztrát k datu 31. 12. 2015
- Výkaz Rozvaha k datu 31. 12. 2015
- Příloha k účetní závěrce za účetní období 1. 1. 2015 – 31. 12. 2015

Zpráva nezávislého auditora
auditorské společnosti

o ověření účetní závěrky společnosti

Nadace orientačního běhu

sestavené k datu
31.12.2015

Zpráva nezávislého auditora auditorské společnosti o ověření účetní závěrky sestavené za účetní období 1.1.2015 - 31.12.2015

1) Identifikace ověřovaného subjektu:

Nadace orientačního běhu

*Těšínská 1217/4
Brno, PSČ 612 00*

*IČ: 62156853
DIČ: neplátce DPH*

Účel nadace:

- *podpora a rozvoj orientačního běhu a dalších sportů napomáhajících zvyšování fyzické kondice, regenerace organismu nebo jsou jinak zdraví prospěšné*
- *ochrana a tvorba životního prostředí se zaměřením na přírodní prostory, které jsou uvedenými sporty využívány*

2) Příjemce zprávy:

Tato zpráva je určena *statutárním orgánu společnosti účetní jednotky*

Nadace orientačního běhu

*Těšínská 1217/4
Brno, PSČ 612 00*

*IČ: 62156853
DIČ: neplátce DPH*

Tímto není dotčeno právo příjemce tuto zprávu poskytnout dalším osobám k nahlédnutí.

3) Datum sestavení účetní závěrky:

29.04.2016

4) Předmět auditorského ověřování

Předmětem auditorského ověření byla *řádná* účetní závěrka účetní jednotky za účetní období 1.1.2015 - 31.12.2015 sestavená k rozvahovému dni 31.12.2015. Byly ověřeny účetní výkazy rozvaha, výkaz zisku a ztráty a příloha k účetní závěrce v plném rozsahu, která obsahuje popis použitých podstatných účetních metod a další vysvětlující informace, společnosti *Nadace orientačního běhu* sestavené k datu 31.12.2015 dle platných účetních předpisů (zákon o účetnictví, vyhláška č. 504/2002 Sb. a české účetní standardy, ve znění pozdějších změn a předpisů). Údaje o společnosti *Nadace orientačního běhu* jsou uvedeny bodu 1 přílohy této účetní závěrky.

5) Odpovědnost statutárního orgánu účetní jednotky za účetní závěrku:

Statutární orgán společnosti *Nadace orientačního běhu* je odpovědný za sestavení účetní závěrky, která podává věrný a poctivý obraz v souladu s českými účetními předpisy, a za takový vnitřní kontrolní systém, který považuje za nezbytný pro sestavení účetní závěrky tak, aby neobsahovala významné (materiální) nesprávnosti způsobené podvodem nebo chybou.

6) Odpovědnost auditora:

Naší odpovědností je vyjádřit na základě našeho auditu výrok k této účetní závěrce. Audit jsme provedli v souladu se zákonem o auditorech, mezinárodními auditorskými standardy a souvisejícími aplikačními doložkami Komory auditorů České republiky. v souladu s těmito předpisy jsme povinni dodržovat etické požadavky a naplánovat a provést audit tak, abychom získali přiměřenou jistotu, že účetní závěrka neobsahuje významné (materiální) nesprávnosti.

Audit zahrnuje provedení auditorských postupů k získání důkazních informací o částkách a údajích zveřejněných v účetní závěrce. Výběr postupů závisí na úsudku auditora, zahrnujícím i vyhodnocení rizik významné (materiální) nesprávnosti údajů uvedených v účetní závěrce způsobené podvodem nebo chybou. Při vyhodnocování těchto rizik auditor posoudí vnitřní kontrolní systém relevantní pro sestavení účetní závěrky podávající věrný a poctivý obraz. Cílem tohoto posouzení je navrhnout vhodné auditorské postupy, nikoli vyjádřit se k účinnosti vnitřního kontrolního systému účetní jednotky. Audit též zahrnuje posouzení vhodnosti použitých účetních metod, přiměřenosti účetních odhadů provedených vedením i posouzení celkové prezentace *řádné* účetní závěrky.

Jsme přesvědčeni, že důkazní informace, které jsme získali, poskytují dostatečný a vhodný základ pro vyjádření našeho výroku.

7) Výrok auditora k účetní závěrce:

Podle našeho názoru *řádná* účetní závěrka podává věrný a poctivý obraz aktiv a pasiv společnosti *Nadace orientačního běhu* k rozvahovému dni **31.12.2015** a nákladů a výnosů a výsledku jejího hospodaření za účetní období **1.1.2015 - 31.12.2015** k rozvahovému dni **31.12.2015** v souladu s českými účetními předpisy.

8) Ostatní informace

Za ostatní informace se považují informace uvedené ve výroční zprávě společnosti *Nadace orientačního běhu* mimo *řádnou* účetní závěrku a naši zprávu auditora. Za ostatní informace odpovídá vedení společnosti.

Náš výrok k *řádné* účetní závěrce se k ostatním informacím nevztahuje, ani k nim nevydáváme žádný zvláštní výrok. Přesto je však součástí našich povinností souvisejících s ověřením *řádné* účetní závěrky seznámení se s ostatními informacemi a zvážení, zda ostatní informace uvedené ve výroční zprávě nejsou ve významném (materiálním) nesouladu s účetní závěrkou či našimi znalostmi o účetní jednotce získanými během ověřování účetní závěrky, zda je výroční zpráva sestavena v souladu s právními předpisy nebo zda se jinak tyto informace nejeví jako významně (materiálně) nesprávné. Pokud na základě provedených prací zjistíme, že tomu tak není, jsme povinni zjištěné skutečnosti uvést v naší zprávě.

9) Jiné skutečnosti

Aniž by auditor vyjadřoval jiný než výše uvedený výrok auditora, konstatuje, že došlo k překročení limitu vynaložených nákladů z celkových výnosů z nadačního jmění. Dle platného statutu Nadace orientačního běhu je limit stanoven ve výši 20% z celkových výnosů z nadačního jmění. Účetní jednotka, jak sama ve výroční zprávě v části *Finanční zpráva* uvádí, dosáhla v auditovaném účetním období 1.1.2015 – 31.12.2015 celkové náklady ve výši 30% z celkových výnosů z nadačního jmění. Důvodem této skutečnosti byly zvýšené poplatky za správu účtů u společnosti CYRRUS.

10) Auditor:

Ing. Karel Smetana

Odovědný auditor auditorské společnosti SM-DATA audit, s.r.o.

Číslo oprávnění auditorské společnosti: 487

Číslo oprávnění nezávislého auditora auditorské společnosti: 1741



11) Datum vyhotovení zprávy auditora:

05.05.2016

12) Sídlo auditora:

SM-DATA audit, s.r.o.

Auditorská společnost

Hyberská 1009/24

110 00 Praha 1, Nové město

IČ: 27595480

DIČ: CZ27595480

VÝKAZ ZISKU A ZTRÁTY pro nevýdělečné organizace

ke dni: 31.12.2015 (v celých tisících Kč)

IČ: 62156853

Název a sídlo účetní jednotky

Nadace orientačního běhu

Těšínská 1217

Brno

61200

Právní forma účetní jednotky

NADACE

Předmět podnikání

Činnosti sportovních klubů

v plném rozsahu

Sestaveno dne: 29.4.2016

Osoba odpovědná za účetnictví (jméno a podpis)

Ing. Evžen Cigoš

Osoba odpovědná za účetní závěrku (jméno a podpis)

Ing. Evžen Cigoš

tel.: linka

Podpisový záznam



Označení	NÁKLADY	Hlavní čin.	Hosp. čin.	Celk. čin.
A. I.	Spotřebované nákupy celkem (souč. A.I.1. až A.I.4.)	63	0	63
	1. Spotřeba materiálu	63	0	63
A. II.	Služby celkem (souč. A.II.5. až A.II.8.)	470	0	470
	6. Cestovné	3	0	3
	8. Ostatní služby	467	0	467
A.III.	Osobní náklady celkem (souč. A.III.9. až A.III.13.)	6	0	6
	9. Mzdové náklady	6	0	6
A. IV.	Daně a poplatky celkem (souč. A.IV.14. až A.IV.16.)	25	0	25
	16. Ostatní daně a poplatky	25	0	25
A. V.	Ostatní náklady celkem (souč. A.V.17. až A.V.24.)	37	0	37
	21. Kursové ztráty	37	0	37
	NÁKL. CELK. (A.I.+A.II.+A.III.+A.IV.+A.V.+A.VI.+A.VII.+A.VIII.)	601	0	601
Označ.	VÝNOSY	Hlavní čin.	Hosp. čin.	Celk. čin.
B. IV.	Ostatní výnosy celkem (souč. B.IV.12. až B.IV.18.)	1 842	0	1 842
	15. Úroky	1 804	0	1 804
	16. Kursové zisky	38	0	38
B. V.	Tržby z prod. maj.a zúct. rez. celk.(souč. B.V.19. až B.V.25.)	155	0	155
	24. Výnosy z dlouhodobého finančního majetku	155	0	155
B. VI.	Přijaté příspěvky celkem (souč. B.VI.26. až B.VI.28.)	220	0	220
	27. Přijaté příspěvky (dary)	220	0	220
	VÝNOSY CELKEM (B.I.+B.II.+B.III.+B.IV.+B.V.+B.VI.+B.VII.)	2 217	0	2 217
C.	Výsl. hospod. před zdaněním (VÝNOSY CELK. - NÁKLADY CELK.)	1 616	0	1 616
D.	Výsledek hospodaření po zdanění (C. - 34.)	1 616	0	1 616

ROZVAHA pro nevýdělečné organizace v plném rozsahu

ke dni: 31.12.2015 (v celých tisících Kč)

IČ: 62156853

Název a sídlo účetní jednotky

Nadace orientačního běhu

Těšínská 1217

Brno

61200

Právní forma účetní jednotky

NADACE

Předmět podnikání

Činnosti sportovních klubů

Dle vyhlášky č. 504/2002 Sb.

Sestaveno dne: 29.4.2016

Osoba odpovědná za účetnictví (jméno a podpis)

Ing. Evžen Cigoš

Osoba odpovědná za účetní závěrku (jméno a podpis)

Ing. Evžen Cigoš

tel.:

linka:

Podpisový záznam



Označ.		Začátek obd.	Konec obd.
A.	AKTIVA		
A.	Dlouhodobý majetek celkem (A.I.+A.II.+A.III.+A.VI.)	5 863	6 629
A.III.	Dlouhodobý finanční majetek celkem (souč. A.III.1. až A.III.7.)	5 863	6 629
6.	Ostatní dlouhodobý finanční majetek	5 863	6 629
B.	Krátkodobý majetek celkem (B.I.+B.II.+B.III.+B.VI.)	26 756	26 831
B. II.	Pohledávky celkem (souč. B.II.1. až B.II.19.)	19	20
4.	Poskytnuté provozní zálohy	19	20
B.III.	Krátkodobý finanční majetek celkem (souč. B.III.1. až B.III.8.)	26 284	26 327
3.	Účty v bankách	26 284	26 327
B. IV.	Jiná aktiva celkem (souč. B.IV.1. až B.IV.3.)	453	484
B. IV.1.	Náklady příštích období	0	31
2.	Příjmy příštích období	453	453
	AKTIVA CELKEM (A. + B.)	32 619	33 460
Označ.	PASIVA	Začátek obd.	Konec obd.
A.	Vlastní zdroje celkem (A.I.+A.II.)	32 619	33 448
A. I.	Jmění celkem (souč. A.I.1. až A.I.3.)	24 872	24 085
A. I. 1.	Vlastní jmění	25 700	25 700
2.	Fondy	-1 379	-2 339
3.	Oceňovací rozdíly z přecenění finančního majetku a závazků	551	724
A. II.	Výsledek hospodaření celkem (souč. A.II.1. až A.II.3.)	7 747	9 363
1.	Účet výsledku hospodaření	1 847	1 616
3.	Nerozdělený zisk, neuhrazená ztráta minulých let	5 900	7 747
B.	Cizí zdroje celkem (B.I.+B.II.+B.III.+B.VI.)	0	12
B. II.	Dlouhodobé závazky celkem (souč. B.II.1. až B.II.7.)	0	12
6.	Dohadné účty pasivní	0	12
	PASIVA (A. + B.)	32 619	33 460

Příloha k účetní závěrce sestavené k 31.12.2015
(v souladu s §§ 29 a 30 vyhlášky č. 504/2002 Sb.)



1. Název a sídlo účetní jednotky:

Nadace orientačního běhu

Těšínská 4

Brno

IČ: 62156853

Datum vzniku: 14.11.1993

Datum zápisu do nadačního rejstříku: 25.2.1999

zapsána v Nadačním rejstříku vedeném Krajským soudem v Brně, oddíl N, vložka 194

2. Právní forma účetní jednotky:

nadace

3. Vymezení účelu, pro který byla účetní jednotka zřízena:

a) Podpora a rozvoj orientačního běhu a dalších sportů napomáhajících zvyšování fyzické kondice, regenerace organismu nebo jsou jinak zdraví prospěšné.

b) Ochrana a tvorba životního prostředí se zaměřením na přírodní prostory, které jsou uvedenými sporty využívány.

4. Ostatní činnosti účetní jednotky:

ne

5. Statutární orgány a změny provedené v účetním období:

Složení správní rady nadace

Ing. Evžen Cigoš – předseda správní rady

Ing. Pavel Pekárek – člen správní rady

Ing. Pavel Komárek – člen správní rady

Složení dozorčí rady nadace

Ing. Petr Přikryl – předseda dozorčí rady

Ing. Petra Chroustová – člen dozorčí rady

Ing. Lenka Komárková – člen dozorčí rady

6. Informace o zakladatelích:

Nadace orientačního běhu byla zřízena panem Evženem Cigošem dne 14.11.1993 jako zřizovatelem. Zřizovatel nevložil do nadace majetkový vklad.

7. Vklady do vlastního jmění:

Dne 30.7.2002 podala nadace návrh na zápis zvýšení nadačního jmění na částku 11 521 003 Kč. Zápis byl proveden dne 24.10.2003.

Dne 15.12.2003 podala nadace návrh na zápis zvýšení nadačního jmění na částku 15 181 003 Kč. Zápis byl proveden dne 12.05.2004.

Dne 4.6.2004 podala nadace návrh na zápis zvýšení nadačního jmění na částku 17 942 003,91 Kč. Zápis byl proveden dne 1.7.2004.

Dne 28.12.2004 byl podán návrh na zápis zvýšení nadačního jmění na částku 24 421 714,31 Kč. Zápis byl proveden 25.1.2005

Dne 14.11.2006 byl podán návrh na zápis zvýšení nadačního jmění na částku 25 452 778,55 Kč. Zápis byl proveden 15.11.2006

Dne 9.11.2010 byl podán návrh na zápis zvýšení nadačního jmění na částku 25 700 000 Kč. Zápis byl proveden 16.11.2010.

8. Účetní období za které je sestavena účetní závěrka a rozvahový den

Účetním obdobím účetní jednotky je kalendářní rok 2015.

Rozvahovým dnem dle § 19 odst. 1 ZoÚ je 31. 12. 2015.

9. Použité účetní metody:

Vymezení nákladů souvisejících s pořízením dlouhodobého nehmotného a hmotného majetku – ocenění pořizovací cenou

Vymezení nákladů souvisejících s pořízením cenných papírů a podílů, zásob a pohledávek – pořizovací cenou

Oceňovací rozdíly při uplatnění reálné hodnoty a ocenění ekvivalencí u cenných papírů a podílů – na základě tržní hodnoty

Postup tvorby a použití opravných položek -ne

Odpisování majetku-ne

Postup tvorby a použití rezerv-ne

Vzájemné zúčtování-ne

Metoda kursových rozdílů - denní kurs ČNB

10. Způsob zpracování účetních záznamů

Účetní záznamy jsou zpracovávány pomocí software Helios Orange.

11. Způsob a místo úschovy účetních záznamů

Účetní záznamy jsou archivovány v souladu s §§ 31 a 32 ZoÚ v příručním archivu účetní jednotky.

12. Informace o významných událostech, které nastaly mezi rozvahovým dnem a okamžikem sestavení účetní závěrky

Ne

13. Účasti v obchodních společnostech

Ne

14. Informace o úpisech akcií a podílů realizovaných během účetního období

Ne



15. Informace o akcích a podílech

1. BCCB Dubai, stav k 31.12.2015 činí 919.711,68 Kč.
2. Cyrrus - stav k 31. 12. 2015 činí 4.441.723,57 Kč.
3. WMS - stav k 31. 12. 2015 činí 1.267.953,52 Kč.



16. Majetkové cenné papíry, vyměnitelné a prioritní dluhopisy

Ne

17. Dlužené částky vzniklé v daném účetním období se zbytkovou dobou splatnosti vyšší než 5 let

Ne

18. Dluhy kryté plnohodnotnou zárukou danou účetní jednotkou

Ne

19. Celková výše závazků neobsažených v rozvaze

Ne

20. Výsledek hospodaření v členění podle jednotlivých druhů činností

Hlavní činnost....1.616.407,36 Kč

Vedlejší činnost...není

21. Informace o zaměstnancích

Nadace nemá zaměstnance. Uzavřela pouze 1 dohodu o provedení práce v celkové výši 6.000 Kč.

22. Odměny a funkční požitky členům statutárních, kontrolních nebo jiných orgánů

Ne

23. Účasti členů statutárních, kontrolních a jiných orgánů a jejich rodinných příslušníků v osobách s nimiž účetní jednotka uzavřela za vykazované účetní období obchodní smlouvy nebo jiné smluvní vztahy

Byla uzavřena nájemní smlouva s nájemným v ceně obvyklé v daném místě a čase. Dále byla uzavřena smlouva o administrativní činnosti v ceně obvyklé.

24. Další majetková plnění členům statutárních, kontrolních a jiných orgánů

Členům statutárních orgánů, včetně bývalých, nebyly poskytnuty během účetního období žádné zálohy ani úvěry. Taktéž účetní jednotka nepřijala během účetního období žádný závazek na jejich účet, jakožto určitý druh záruky.

25. Vliv způsobů oceňování na výpočet zisku nebo ztráty

Výše uvedené metody nemají vliv na výsledkové účty.

26. Daňové úlevy na dani z příjmů

Ne

27. Informace o změnách daňové povinnosti běžného či minulých účetních období

Ne

28.Komentář k významným položkám resp. skupinám položek rozvahy a výkazu zisku a ztráty

Ne

29.Přehled přijatých darů

dar ve výši 219 780,60 Kč, dárce Banka J&T

30.Přehled poskytnutých darů



Sportovní centra mládeže 2015, nadační příspěvky v roce 2015:

1. Příspěvek sportovnímu centru mládeže pro region Pardubice	55 000 Kč
2. Příspěvek sportovnímu centru mládeže SCM Šumperk	18 000 Kč
3. Příspěvek sportovnímu centru mládeže Moravskoslezského kraje	40 000 Kč
4. Příspěvek sportovnímu centru mládeže Libereckého kraje	76 000 Kč
5. Příspěvek sportovnímu centru mládeže Praha	74 000 Kč
6. Příspěvek sportovnímu centru mládeže Západočeské SCM	20 000 Kč
7. Příspěvek sportovnímu centru mládeže Hanácké oblasti	37 000 Kč
8. Příspěvek sportovnímu centru mládeže Zlín	51 300 Kč
9. Příspěvek sportovnímu centru mládeže Jihomoravské oblasti	40 000 Kč
10. Příspěvek sportovnímu centru mládeže Tesly Brno	15 000 Kč
11. Příspěvek sportovnímu centru mládeže Královehradecko	54 000 Kč
<u>12. Příspěvek sportovnímu centru mládeže Magnus Orienteering</u>	<u>17 000 Kč</u>
Celkem	497 300 Kč

Sportovní centra dětí 2015, nadační příspěvky v roce 2015

1. Příspěvek sportovnímu centru dětí pro region Pardubice	52 000 Kč
2. Příspěvek sportovnímu centru dětí Sportovní o.p.s. Říčany	22 000 Kč
3. Příspěvek sportovnímu centru dětí oblasti Vysočina	47 000 Kč
4. Příspěvek sportovnímu centru dětí Libereckého kraje	60 000 Kč
5. Příspěvek sportovnímu centru dětí Luhačovice	46 000 Kč
6. Příspěvek sportovnímu centru dětí TJ Tesla Brno	23 000 Kč
7. Příspěvek sportovnímu centru dětí SK Žabovřesky	10 000 Kč
8. Příspěvek sportovnímu centru dětí KVS Šumperk	31 000 Kč
9. Příspěvek sportovnímu centru dětí Hanácké oblasti	50 000 Kč
10. Příspěvek sportovnímu centru dětí Západočeské oblasti,	49 000 Kč
11. Příspěvek sportovnímu centru dětí Královehradecka	48 000 Kč
<u>12. Příspěvek sportovnímu centru dětí Moravskoslezského kraje OB</u>	<u>24 000 Kč</u>
Celkem	462 000 Kč

31.Přehled o veřejných sbírkách

Ne

32.Způsob vypořádání výsledku hospodaření z předcházejících účetních období

Výsledek hospodaření účetního období roku 2014 byl po schválení účetní závěrky dne 11. června 2015 převeden do nerozdělených zisků minulých let.

33.Další informace dle úvahy účetní jednotky a informace vyžadované zvl. práv. předpisy

Nadace vlastní cenné papíry u společnosti All Property Limited (APL) Dubai (jsou součástí ostatního majetku). V důsledku světové ekonomické krize společnost APL k 05/2010 sdělila,



že nebude dále obchodovat a postupem času začne vracet prvotní investice + výnosy. Z důvodu pomalého postupu vracení kapitálu od APL vznikla skupina českých a slovenských klientů, kteří se rozhodli převzít iniciativu a začali aktivně vymáhat pohledávky u APL-podáním k hromadné žalobě na APL na prokuratuře v Dubai prostřednictvím právnícké firmy p. Rashidom bin Arabom v Spojených arabských emirátech. Nadace se k hromadné žalobě připojila a v roce 2010 uhradila zálohu na výdaje ve výši 743 euro. V roce 2015 pokračovalo vymáhání pohledávky. Hodnota cenných papírů zůstala ve stejné výši jako k 31.12.2014.

K ukončení smlouvy s FNM:

V souvislosti s novelou občanského zákona se Ministerstvo financí ČR rozhodlo ponechat regulaci obdržených finančních prostředků z fondu NIF (Nadační investiční fond) na paragrafovém znění občanského zákona č. 89/2012 Sb., kde jsou exaktně vyjmenovány obligatorní činnosti nadací. Návazně na toto rozhodnutí ministerstvo financí navrhlo ukončení smlouvy o převodu prostředků určených usnesením Poslanecké sněmovny Parlamentu ČR k podpoře nadací. Součástí ukončení smlouvy je podmínka, že převedené prostředky zůstanou součástí nadačního jmění nadace. Nadace orientačního běhu akceptovala navržené ukončení smlouvy a smlouva byla k 29.7.2014 oběma stranami podepsaná a ukončena. Odměna statutárnímu auditorovi za povinný audit úč. závěrky je 12 100kč.

34.Okamžik sestavení účetní závěrky:

V Brně dne 29. dubna 2016

.....
Ing.Evžen Cigoš
předseda správní rady

Sestavila:
Lucie Veselá